

agricol și/sau deținători legali de animale, potrivit legislației în vigoare. Pentru accesarea M. 10 nu este necesară calitatea de fermier activ.

entru pașijstile comunale concesionate / închiriate în condițiile legii și către asociațiile crescătorilor de animale, beneficiarii plăților pot fi:

- ) membrii asociației care asigură încălcătura cu animale pentru suprafața concesionată/închiriată;
- ) asociația crescătorilor de animale care asigură încălcătura cu animale;
- ) asociația crescătorilor de animale care efectuează activitatea agricolă pe suprafața concesionată/ închiriată, prin pășunat cu animalele înregistrate în exploatarea asociației pe perioada pășunatului în tabere de vară.

#### OBLIGAȚII

Să fie înregistrat în Registrul Unic de Identificare, administrator de PIA;

Să depui o singură cerere de plată la centrul local/județean APIA unde ești arondat;

Să fi fermier activ pentru a obține plățile directe/măsurile de mediu și climă M. 11 și M.13;

Să declari corect toate suprafețele, culturile, elementele reproductive și/sau efectivele de animale;

Să identifici și să delimitezi corect fiecare parcelă agricolă utilizată;

Să îndeplinești condițiile de eligibilitate specifice fiecărei intervenții solicitate;

Să prezinți/transmiți pentru clarificări la APIA documentele solicitate, dacă și se solicită acest lucru;

Să respecti normele privind condiționalitatea prevăzute la art. 12 în Regulamentul (UE) 2021/2115, pe întreaga exploatarea agricolă;

Să permiți efectuarea controalelor, de către APIA sau de către alte organisme abilitate în acest sens. În caz contrar, vei fi exclus de la plată!

#### DOCUMENTE NECESARE

Copie CI/BI/ pașaport;

Dovadă cont bancar activ;

Pentru persoanele juridice - actele care atestă forma de organizare, înregistrarea fiscală și numirea/desemnarea unui administrator;

Documente specifice, diferențiate pe tipul de sprijin;

Documentele necesare care dovedesc utilizarea terenului agricol, inclusiv a elementelor reproductive, precum și a animalelor declarate.

1 cazul solicitării sprijinului aferent SM.11.1 și a SM.11.2, fermierul trebuie să prezinte în termen:

o copie documentului justificativ (certificat) și anexa la certificat conform Anexei nr.19 din Ordinul MADR nr. 312/2021 care se depun la PIA până la data de 16 octombrie 2023 inclusiv. Documentul justificativ și anexa trebuie emise în fiecare an de cerere. Lipsa documentului/depunerea lui după termen conduce la respingerea uratrărilor de la plata M.11 și aplicarea sancțiunilor prevăzute de legislația în vigoare.

Responsabilitatea privind legalitatea și valabilitatea documentelor aparține fermierului și/sau autorității care a emis/atestat aceste documente, după caz.

Dacă nu respecti toate condițiile și obligațiile care îți revin, se aplică sancțiuni sau chiar excluderea de la plată!

**FORTA MAJORĂ** și circumstanțele excepționale sunt recunoscute în următoarele cazuri:

- a) decesul beneficiarului;
  - b) incapacitatea profesională pe termen lung a beneficiarului;
  - c) o catastrofă naturală gravă care afectează puternic exploatarea agricolă;
  - d) distrugerea accidentală a clădirilor destinate creșterii animalelor, aflate pe exploatarea agricolă;
  - e) o epizootie sau o boală a plantelor care afectează parțial sau integral septelul sau, respectiv, culturile beneficiarului;
  - f) exproprierea întregii exploatați agricole sau a unei mari părți a acesteia, dacă exproprierea respectivă nu ar fi putut fi anticipată la data depunerii cererii;
- Cazurile de forță majoră și circumstanțele excepționale se notifică în scris APIA, furnizându-se în același timp dovezi relevante care atestă apariția situațiilor prevăzute mai sus în termen de 15 zile lucrătoare de la data la care beneficiarul sau succesorul său în drepturi este în măsură să trimită respectivă notificare.
- În cazul în care beneficiarul sau succesorul acestuia depășește termenul de 15 zile lucrătoare, notificarea nu se ia în considerare.

La solicitarea APIA, primăria transmite către centrele județene/locale adevărurile conform înscrisurilor din registrul agricol. Dacă ai în exploatare și animale trebuie să verifici situația acestora în Baza Națională de Date (BND) cu ajutorul medicului veterinar concesionar, asociației sau propriilor evidențe, dacă ești utilizator SNIA.

În anul 2023, fermierii pot beneficia de sprijin financiar finanțat din Fondul european de garantare agricolă și din Fondul european agricol pentru dezvoltare rurală dacă respectă normele privind condiționalitatea, care cuprind:

- a) Cerințele legale în materie de gestionare (SMR) și
- b) Standardele privind bunele condiții agricole și de mediu ale terenurilor (GAEC), grupate pe următoarele domenii:
  - clima și mediul, inclusiv apa, solul și biodiversitatea ecosistemelor;
  - sănătatea publică și sănătatea plantelor;
  - bunăstarea animalelor.

Fermierii și alți beneficiari care primesc plăți directe sau plăți anuale prin intervenții sub formă de plăți directe și intervenții pentru dezvoltare rurală, finanțate din fonduri europene și de la bugetul național, trebuie să respecte normele privind condiționalitatea pe întreaga exploatarea agricolă (inclusiv pe cele neeligibile și pe cele care nu mai sunt folosite în scopul producției) și pe tot parcursul anului de cerere.

În Anexa III la Regulamentul (UE) 2021/2115 și în secțiunea 3.10 din Planul național strategic 2023-2027 sunt definite normele privind condiționalitatea ce trebuie respectate de către fermierii începând cu 1 Ianuarie 2023.



Ministerul Agriculturii și Dezvoltării Rurale  
**Agentia de Plăți și Intervenție pentru Agricultură**  
Bd. Carol I nr. 17, sector 2, București

## PUTERNICI. ÎN ECHIPĂ!

**DEPUNE LA APIA CEREREA UNICĂ DE PLATĂ ÎN PERIOADA 01 MARTIE - 15 MAI 2023!**

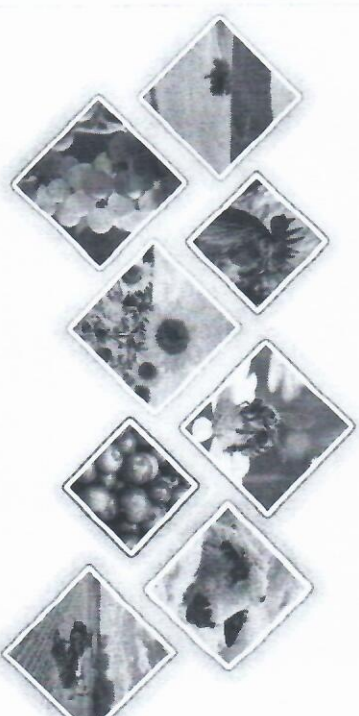

Începând din anul 2023 poți beneficia de sprijin financiar prin următoarele intervenții aferente sectoarelor vegetal și zootehnic, în conformitate cu Planul național strategic PNS 2023-2027, sprijin finanțat de Fondul european de garantare agricolă și de Fondul european agricol pentru dezvoltare rurală și de la bugetul național:

- 1. Plățile directe decuplate prevăzute în PNS 2023-2027:
  - PD-01: sprijinul de bază pentru venit în scopul sustenabilității - BIS
  - PD-02: sprijinul redistributiv complementar pentru venit în scopul sustenabilității - CRIS;
  - PD-03: sprijinul complementar pentru venit pentru tinerii fermieri CIS-YF;
  - schemele pentru climă, mediu și bunăstarea animalelor, denumite în continuare ecoscheme, după cum urmează:
    - a. ecoscheme în sectorul vegetal:
      - PD-04: practici benefice pentru mediu aplicabile în teren arabil;
      - PD-05: practicarea unei agriculturi pretenoase cu mediu și fermele mici, respectiv gospodăriile tradiționale;
      - PD-06: înierbarea intervalului dintre rânduri în plantații pomice, viticole, pepiniere și hameșiști;
    - b. ecoscheme în sectorul zootehnic:
      - PD-07: creșterea nivelului de bunăstare a vacilor de lapte;
      - PD-08: măsură pentru bunăstarea tineretului dovrin la îngășat.

.C15, sprijinul cuplat pentru venit  
) intervenții în sectorul vegetal:  
 ● PD-09: sprijin cuplat pentru venit - soia;  
 ● PD-10: sprijin cuplat pentru venit - lucernă;  
 ● PD-11: sprijin cuplat pentru venit - leguminoase pentru industrializare, mazăre de grădina, fasole boabe și fasole păstăi;  
 ● PD-12: sprijin cuplat pentru venit - câneapă;  
 ● PD-13: sprijin cuplat pentru venit - orez;  
 ● PD-14: sprijin cuplat pentru venit - sămânță de cartof;  
 ● PD-15: sprijin cuplat pentru venit - hamei;  
 ● PD-16: sprijin cuplat pentru venit - sfecla de zahăr;  
 ● PD-17: sprijin cuplat pentru venit - legume cultivate în câmp entru consum în stare proaspătă sau destinate industrializării tomate, castraveți, ardei, vinete);  
 ● PD-18: sprijin cuplat pentru venit - legume cultivate în sere și olarii (tomate, castraveți, ardei, vinete);  
 ● PD-19: sprijin cuplat pentru venit - fructe (prune, mere, cireșe, ișine, caise și piersice);  
 ● PD-20: sprijin cuplat pentru venit - producere semințe pentru lante furajere;  
 ) intervenții în sectorul zootehnic:  
 ● PD-21: sprijin cuplat pentru venit - vaci de lapte;  
 ● PD-22: sprijin cuplat pentru venit - carne vită;  
 ● PD-23: sprijin cuplat pentru venit - bivolițe de lapte;  
 ● PD-24: sprijin cuplat pentru venit - ovine-caprine;  
 ● PD-25: sprijin cuplat pentru venit - vierni de mătase.

● ajutoare naționale tranzitorii (plăți din bugetul național), revăzute în anexa nr. VI la PNS 2023-2027:  
 ) în sectorul vegetal:  
 ● ANT 1 - plată culturii în teren arabil;  
 ● ANT 2 - plată decuplată pentru în pentru fibră;  
 ● ANT 3 - plată decuplată pentru câneapă pentru fibră;  
 ● ANT 4 - plată decuplată pentru tutun;  
 ● ANT 5 - plată decuplată pentru hamei;  
 ● ANT 6 - plată decuplată pentru sfeclă de zahăr;  
 ) în sectorul zootehnic:  
 ● ANT 7 - lapte de vacă - plată decuplată de producție;  
 ● ANT 8 - carne de vită și mânzat - plată decuplată de producție;  
 ● ANT 9 - ovine și caprine femele - plată cuplată de producție.

● Măsura 10 - Agro-mediu și climă (M. 10):  
 achetul 1 - pașiști cu înaltă valoare naturală (HNV)  
 achetul 2 - practici agricole tradiționale (aplicat numai în combinație cu Pachetul 1)  
 varianta 2.1 / varianta 2.2 - lucrări manuale / cu utilaje ușoare e pașiști permanente utilizate ca fânețe  
 achetul 3 - pașiști importante pentru pășiri  
 sub-pachetul 3.1 - Crex crex  
 varianta 3.1.1 / varianta 3.1.2 - lucrări manuale / cu utilaje  
 soare pe pașiști importante pentru Crex crex  
 sub-pachetul 3.2 - Lanus minor și Falco vesperinus  
 varianta 3.2.1 / varianta 3.2.2 - lucrări manuale / cu utilaje  
 soare pe pașiști importante pentru Lanus minor și Falco vesperinus  
 achetul 4 - culturi verzi  
 achetul 5 - adaptarea la efectele schimbărilor climatice  
 achetul 6 - Pașiști importante pentru fluturi (Maculinea sp.)

varianta 6.1 / varianta 6.2 - lucrări manuale / cu utilaje ușoare pe pașiști importante pentru fluturi (Maculinea sp.)  
 Pachetul 7 - terenuri arabile importante ca zone de hrănire pentru gășca cu gât roșu (Branta ruficollis)  
 Pachetul 8 - creșterea animalelor de fermă din rase locale în pericol de abandon.  
 Ovine; Caprine; Bovine - taurine și bubaline; Ecvidee; Porcine.  
 Pachetul 9 - terenuri agricole importante ca zone de hrănire pentru acvilia țipătoare mică (Aquila pomarina)  
 ● sub-pachetul 9.1 - terenuri arabile importante ca zone de hrănire pentru acvilia țipătoare mică  
 ● sub-pachetul 9.2 - pașiști permanente importante ca zone de hrănire pentru acvilia țipătoare mică  
 varianta 9.2.1 / varianta 9.2.2 - lucrări manuale / cu utilaje ușoare pe pașiști importante pentru acvilia țipătoare mică  
 Pachetul 10 - refugii ecologice pe terenuri arabile pentru speciile de pășiri comune asociate terenurilor agricole.  
 Pachetul 11 - terenuri agricole importante pentru dropie (Ovis tarda)  
 ● sub-pachetul 11.1 - terenuri arabile importante pentru dropie  
 varianta 11.1.1 - conversia terenurilor arabile în pașiști  
 varianta 11.1.2 - zonă de protecție pentru dropie pe teren arabil  
 ● sub-pachetul 11.2 - pașiști importante pentru dropie  
 varianta 11.2.1 / varianta 11.2.2 / varianta 11.2.3 - lucrări manuale / cu utilaje ușoare / cu utilaje grele pe pașiști importante pentru dropie.

NOTĂ: Pentru a putea beneficia de sprijin prin pachetele 1, 2, 3, 5, 6, 7, 9, 10, 11 ale acestei măsuri, parcelele trebuie să fie situate într-un UAT eligibil, așa cum este stabilit în PND 2014-2020.  
 În acest sens, vă rugăm să consultați hărțile și listele cu UAT-urile eligibile afișate la centrele județene / locale APIA.

5. Măsura 11 - Agricultura ecologică (M. 11):  
 ● Submăsura 11.1 - Sprijin pentru conversia la metodele de agricultură ecologică (SM. 11.1)  
 Pachetul 1 - culturi agricole pe terenuri arabile (inclusiv plante de nutreți)  
 Pachetul 2 - legume  
 Pachetul 3 - livezi  
 Pachetul 4 - vii  
 Pachetul 5 - plante medicinale și aromatice  
 Pachetul 6 - pașiști permanente:  
 varianta 6.1 (aplicabilă la nivel național pe suprafețe fără angajament M.10)  
 varianta 6.2 (aplicabilă în zonele eligibile și numai împreună cu un angajament M.10)  
 ● Submăsura 11.2 - Sprijin pentru menținerea practicilor de agricultură ecologică (SM. 11.2)  
 Pachetul 1 - culturi agricole pe terenuri arabile (inclusiv plante de nutreți)  
 Pachetul 2 - legume  
 Pachetul 3 - livezi  
 Pachetul 4 - vii  
 Pachetul 5 - plante medicinale și aromatice  
 Pachetul 6 - pașiști permanente:  
 varianta 6.1 (aplicabilă la nivel național pe suprafețe fără angajament M.10)

varianta 6.2 (aplicabilă în zonele eligibile și numai împreună cu un angajament M.10)

6. Măsura 13 - Plăți pentru zone care se confruntă cu constrângeri naturale sau alte constrângeri specifice (M. 13):  
 ● Sub-măsura 13.1 - Plăți compensatorii în zona montană;  
 ● Sub-măsura 13.3 - Plăți compensatorii pentru zone care se confruntă cu constrângeri specifice.

Măsura de mediu și climă aplicabilă pe terenurile agricole, finanțată prin Fondul European Agricol pentru Dezvoltare Rurală (FEADR) și cadrul PNS 2023-2027 și implementată în România în anul 2023, este:  
 ● DR-10 - Zone afectate de constrângeri naturale semnificative ANC\_SEMN (Submăsura 13.2 - „Plăți compensatorii pentru zone care se confruntă cu constrângeri naturale semnificative”).

NOTĂ: Pentru a putea beneficia de sprijin prin această măsură (submăsura 13.1 și 13.3) parcelele trebuie să fie situate într-un UAT eligibil, așa cum este stabilit în PND 2014-2020.  
 Pentru a putea beneficia de sprijin prin intervenția DR-10 - Zone afectate de constrângeri naturale semnificative, parcelele trebuie să fie situate într-un UAT eligibil, așa cum este stabilit în PNS 2023-2027

Informațiile detaliate pentru accesarea fiecărei măsuri de sprijin intervenție M.10, M.13 și DR-10, inclusiv hărțile și listele cu UAT-urile eligibile pentru M.10, M.11, M.13, pot fi consultate la centrele județene/locale ale APIA și pe site-urile [www.apia.org.ro](http://www.apia.org.ro) și [www.pndr.ro](http://www.pndr.ro)

**CONDIȚII GENERALE DE ELIGIBILITATE**

Pentru a beneficia de plățile aferente intervențiilor enumerate mai sus, fermierii trebuie:  
 ● să depună cerere de plată în termeni;  
 ● să utilizeze un teren agricol cu suprafața minimă și/sau să dețină efectiv minim de animale în exploatați cu cod ANSVSA în funcție de fiecare intervenție prevăzută în PS 2023-2027; suprafața minimă exploatații trebuie să fie de cel puțin 1 ha, suprafața parcel agricole trebuie să fie de cel puțin 0,3 ha, iar în cazul seric solarilor, viilor, livezilor, culturilor de hamei, pepinierelor, arbuștili fructiferi, suprafața parcelei agricole trebuie să fie de cel puțin 0 ha; pentru legume cultivate în sere și solare, care beneficiază de sprijin cuplat, suprafața minimă a exploatații este de 0,3 ha, iar suprafața minimă a parcelei este de 0,03 ha;  
 ● să declare toate parcelele agricole utilizate;  
 ● să respecte normele privind condiționalitatea prevăzute la art. 12 din Regulamentul (UE) 2021/12.115, pe întreaga exploatație agricol astfel cum sunt stabilite în anexa III la regulamentul menționat și secțiunea 3.10 din PS 2023-2027;  
 ● să prezinte la depunerea cererii de plată sau a modificărilor adu acesteia documentele necesare care dovedesc că terenul agricol inclusiv elementele neproductive, se află la dispoziția lor, cu excepția adevărințelor conform înscrisurilor din registrul agricol.

**BENEFICIARIILOR PLĂȚILOR DIRECTE**, ai M.11, M. 13 și DR-10 sunt fermierii activi persoane fizice și/sau persoane juridice care desfășoară activitate agricolă în calitate de utilizatori ai suprafețelor de teren

ncepând cu cea de-a doua cerere de plată, în funcție de anul de angajament în care se află, beneficiarul poate solicita:

► Plata costurilor standard aferente lucrării de înființare componentă a Primei 1) pentru u.a. pe care a fost înființată plantația în proporție de 100% - în cazul în care plantația a fost înființată în etape;

► Plata lucrării de împrejmuire (componentă a Primei 1) pentru u.a. pentru care au fost demarate și finalizate lucrările de înființare a plantației forestiere în proporție de 100% pe toate u.a. componente ale zonei compacte;

► Plata costurilor standard aferente lucrărilor de întreținere anul 1, 2, 3, 4, 5 sau anul 6, după caz componentă a Primei 2) aferente u.a. pe care a fost înființată plantația în proporție de 100%; în cazul în care, a cererea de plată a anului anterior anulului curent de cerere, nu au fost solicitate lucrările de întreținere datorită faptului că beneficiarul nu le finalizase, aceasta se va solicita la plată în cererea anului curent;

► Pierderea de venit agricol (componentă a Primei 2) se poate solicita pentru u.a. pe care au fost finalizate lucrările de înființare a plantației în anul curent al cererii de plată sau în anul anterior anulului curent de cerere dar după data limită de depunere a cererii de plată.

Dacă lucrările de înființare a plantației au fost demarate în anul anterior anulului curent al cererii de plată, dar s-au finalizat în anul curent al cererii de plată pierderea de

venit agricol, se poate solicita atât pentru anul anterior cât și pentru anul în curs al cererii de plată:

- Plata costurilor standard aferente lucrărilor de îngrijire a arboretelor, efectuate după închiderea stării de masiv;
- Plata costurilor pentru refacerea plantației în cazul apariției unui eveniment produs de factori biotici sau abiotici până la momentul realizării celei de a doua lucrări de întreținere a plantației.

Începând cu cererea de plată aferentă anului III de angajament până în anul realizării ultimei lucrări de întreținere (inclusiv), beneficiarul poate solicita la plată, anual, lucrările de întreținere anii 3-6 precum și pierderea de venit anii 3-6 (după caz).

Stabilirea eligibilității la plată a costurilor solicitate în cererea de plată se realizează prin controale administrative și controale la fața locului, precum și în baza documentelor prezentate de către beneficiar.

Stabilirea sumelor de plată eligibile pentru cererile depuse se realizează după verificarea cererii de plată și a documentelor atașate cererii de plată, verificarea pe teren de către APIA și GF, implementarea rezultatelor controalelor pe teren APIA și GF în aplicația electronică M.8, stabilirea sumelor de plată eligibile, autorizarea acestora la plată și efectuarea plăților.



Ministerul Agriculturii și Dezvoltării Rurale  
Agenția de Plăți și Intervenție pentru Agricultură  
Bd. Carol I nr. 17, sector 2, București

## MĂSURA 8 INVESTIȚII ÎN DEZVOLTAREA ZONELOR ÎMPĂDURITE ȘI ÎN ÎMBUNĂTĂȚIREA VIABILITĂȚII PĂDURILOR

### SCHEMA DE AJUTOR DE STAT SPRIJIN PENTRU PRIMA ÎMPĂDURIRE ȘI CREAREA DE SUPRAFETE ÎMPĂDURITE

- 2023 -



#### Informații referitoare la sprijinul acordat

Sprizunul financiar prin schema de ajutor de stat s acordă deținătorilor de terenuri agricole, în baza unui angajament pentru o perioadă de 12 ani și vizează crearea de:

- Trupuri de pădure,
- Perdele forestiere de protecție.

Sprizunul financiar se acordă ca valoare fixă reprezentată de costuri standard pe hectar pentru

impădurire și compensarea pierderilor de venit agricol, lupă cum urmează:

Prima de înființare a plantațiilor forestiere, care acoperă și costurile cu elaborarea proiectului tehnic de împădurire și împrumut a plantației, denumită Prima 1, Prima anuală acordată pe unitatea de suprafață, pentru acoperirea costurilor de întreținere (maximum 6 ani) și îngrijire a plantației forestiere (maximum 2 ani), precum și pentru compensarea pierderilor de venit agricol ca urmare a împăduririi, pentru o perioadă de 12 ani, denumită Prima 2.

Beneficiarii care sunt eligibili pentru orice componentă a Primei 2 trebuie să respecte normele privind condiționalitatea pe toate terenurile agricole aparținând exploatației agricole și pe toată perioada angajamentului.

#### Depunerea cererii de plată:

Beneficiarii schemei ale căror cereri de sprijin au fost electate pentru finanțare, și au semnat și depus la Centrul Județean APIA angajamentul privind sprijinul financiar, după înființarea plantației forestiere pot depune cereri de plată.

Cererea de plată se completează, conform instrucțiunilor de completare, de către beneficiar, în format electronic, prin aplicația electronică pusă la dispoziție de către APIA și se depune la Centrele Județene APIA pe suport de hârtie, în două exemplare. În cazul în care aplicația electronică nu este disponibilă, cererea de plată se depune numai pe suport de hârtie la Centrele Județene APIA.

Posarul cererii de plată se depune personal/prin reprezentantul legal, așa cum este precizat în formularul cererii de plată sau de către împuternicit, prin procură notarială (în original), până la data de încheiere a sesiunii de depunere a cererilor de plată.

În beneficiar depune anual o singură cerere de plată în cadrul unei sesiuni.

Beneficiarii au obligația de a anunța Garda Forestieră (GF), în termen de 10 zile lucrătoare de la finalizarea lucrărilor de înființare, împrumut și refacere în vederea efectuării verificărilor în teren. De asemenea, beneficiarii vor anunța Garda Forestieră cu privire la finalizarea lucrărilor anuale de întreținere. Prima lucrare

de întreținere reprezintă totalitatea lucrărilor de întreținere efectuate pe parcursul primului an, a doua lucrare de întreținere reprezintă totalitatea lucrărilor de întreținere efectuate în cel de-al doilea an s.a.m.d. În cazul în care lucrările de întreținere a plantației aferente anului de cerere nu sunt finalizate până la data limită de depunere a cererii de plată, aceste lucrări se pot solicita la plată cu condiția finalizării acestora și depunerii la APIA a rapoartelor de execuție aferente acestor lucrări până la data de 15 octombrie a anului de cerere în curs.

Cererile de plată vor fi însoțite de documentele specificate în capitolul V „Documente atașate cererii de plată” din Formularul tip al cererii de plată aprobat prin Ordinul MADR nr. 50/28.02.2022 și publicat pe site-ul APIA, [www.apia.org.ro](http://www.apia.org.ro), în cadrul secțiunii Măsură de sprijin și IACS / Măsură delegată din PNDR.

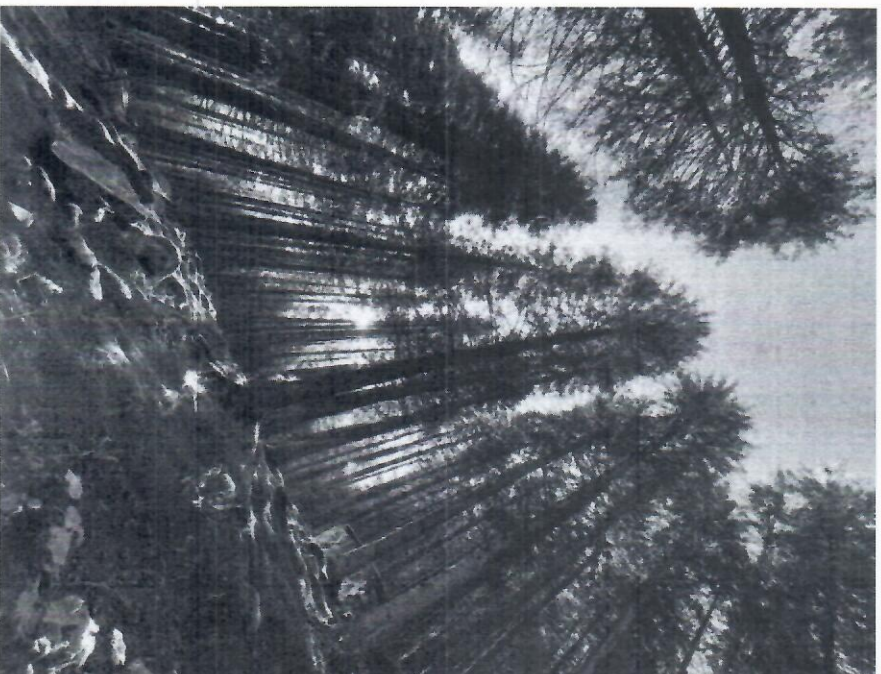

La prima cerere de plată, beneficiarul poate solicita:

- Plata costurilor standard referitoare la întocmire proiectului tehnic de împădurire (componentă a Primei 1);
- Plata costurilor standard aferente lucrării de înființare pentru u.a. pe care a fost înființată plantația în proporție de 100% (componentă a Primei 1);
- Plata lucrării de împrumut pentru u.a. pentru care a fost realizată lucrările de înființare a plantației forestiere în proporție de 100% pe toate u.a. componente ale zonei compacte (componente a Primei 1) precum și finalizat lucrările de împrumut pentru întreaga zonă compactă
- Plata costurilor standard aferente lucrărilor de întreținere anii 1-6, după caz (componentă a Primei 2) aferente u.a. pe care a fost înființată plantația în proporție de 100%;
- Pierderea de venit agricol aferentă anului cererii de plată (componentă a Primei 2) pentru u.a. pe care au fost finalizate lucrările de înființare a plantației. Dacă lucrările de înființare a plantației au demarat în anii anterioari al cererii de plată, iar finalizarea lucrărilor de înființare s-a realizat în anul cererii de plată se pot solicita pierderile de venit agricol atât pentru anii anterioari (Pierdere de venit anul 1) cât și pentru anul în curs al cererii de plată (Pierdere de venit anul 2).

● Plata costurilor pentru refacerea plantației în cazuri apariției unui eveniment produs de factori biotici și abiotici până la momentul realizării celei de a doua lucrări de întreținere a plantației.

După înființarea plantației, pentru pierderea de venit agricol, beneficiarii componentei Primei 2, depun cerere de plată anuale, la datele comunicate de către APIA, chiar dacă nu solicită plata unor lucrări, solicitând pierderea de venit agricol pentru u.a. pentru care a fost înființată plantația 100%.

Se consideră împădurite u.a. pe care plantația a fost înființată pe întreaga suprafață a u.a. respectivă (100%).

Dacă plantația forestieră se înființează în etape, sur suprafețelor eligibile pentru prima cerere de plată trebuie să fie:

- în cazul realizării de perdele forestiere de cel puțin 0,5 ha, iar suprafața compactă de minimum 0,1 ha,
- în cazul realizării de trupuiri de pădure de cel puțin 0,5 ha, iar suprafața compactă de minimum 0,5 ha.

• să respecte normele privind ecocondiționalitatea pe toate terenurile agricole aparținând exploatației agricole și pe toată perioada angajamentului, în cazul în care dețin și suprafețe agricole.

• pădurile încadrate în tipul I funcțional (TI - conform prevederilor amenajamentului silvic) nu sunt eligibile în cadrul schemei de ajutor de stat, iar terenurile destinate împăduririi sau reîmpăduririi trebuie să nu reprezinte mai mult de 15% din suprafața angajată.

### **Pași de parcurs pentru accesarea schemei de ajutor de stat**

1. Etape premergătoare depunerii cererii de sprijin:
  - Elaborarea dosarului tehnic\*,
  - Obținerea avizului Gărzii Forestiere pentru dosarul tehnic.
2. Etape aferente depunerii cererii de sprijin și selectării beneficiarilor:
  - Depunerea cererii de sprijin la centrele județene APIA,
  - Evaluarea cererii de sprijin de către experții APIA,

*\* Potențialii beneficiari se pot adresa experților APIA și GF pentru asistența tehnică în ceea ce privește elaborarea dosarului tehnic începând cu data publicării Ghidului solicitantului pe site-ul APIA.*

• Selecția beneficiarilor în funcție de punctajul acordat (în cazul în care valoarea cererilor de sprijin depuse depășește alocarea financiară a sesiunii).

3. Etape aferente implementării angajamentului:

- Depunerea anuală a cererilor de plată (pentru anul 1 din fiecare sesiune, cererea de sprijin reprezentată cerere de plată pentru anul 1 de angajament),
- Verificarea administrativă și pe teren de către APIA/Garda forestieră a lucrărilor efectuate și a respectării condițiilor prevăzute în angajament,
- Plata către beneficiar.

Informațiile detaliate pentru accesarea schemei de ajutor de stat pot fi consultate la centrele județene ale APIA, respectiv în Ghidul solicitantului și documentele de implementare publicate pe site-ul APIA, [www.apia.org.ro](http://www.apia.org.ro)

Depunerea cererilor de plată pentru schema de ajutor de stat se estimează a se desfășura în perioada 1 martie - 17 mai 2023.

În anul 2023 nu se va lansa o nouă sesiune de depunere a cererilor de sprijin. Angajamentele aflate în derulare (din sesiunile 2, 3, 4) continuă până la finalizarea perioadei asumate la semnarea acestora. Anul de cerere de plată se consideră 1 ianuarie - 31 decembrie 2023.

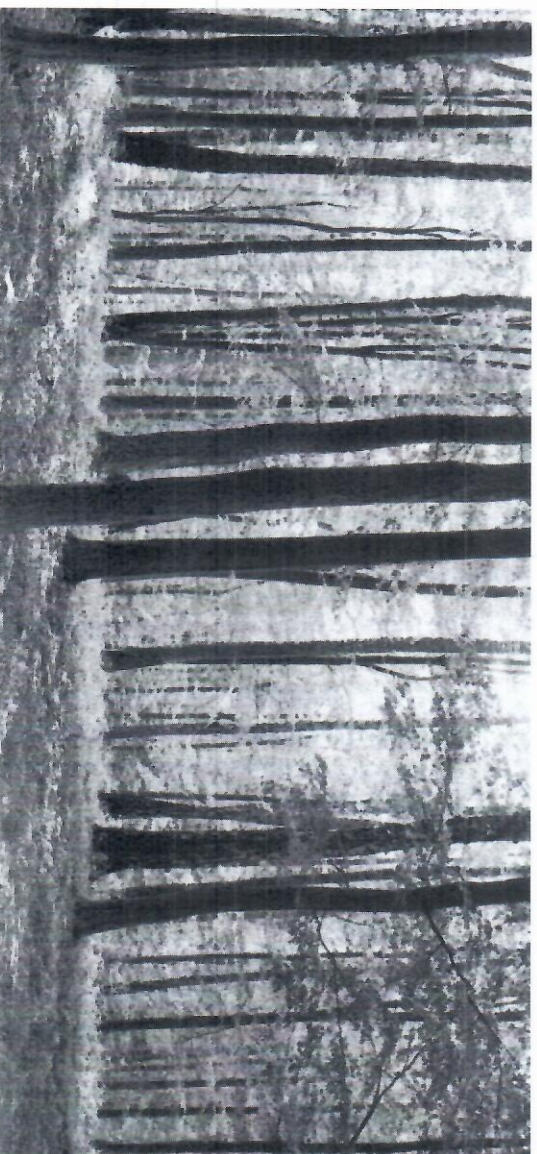

Ministerul Agriculturii și Dezvoltării Rurale  
Agenția de Plăți și Intervenție pentru Agricultură  
Bd. Carol I nr. 17, sector 2, București

**MĂSURA 15 - SERVICII DE SILVOMEDIU,  
SERVICII CLIMATICE  
ȘI CONSERVAREA PĂDURILOR**  
**SCHEMA DE AJUTOR DE STAT  
SERVICII DE SILVOMEDIU, SERVICII CLIMATICE  
ȘI CONSERVAREA PĂDURILOR**

- 2023 -



### **Informații referitoare la sprijinul acordat**

Sprizuinul financiar prin schema de ajutor de stat s acordă anual, ca sumă fixă pe unitatea de suprafață (ha), proprietarilor (inclusiv Unităților Administrative Teritoriale) de păduri din fondul forestier național, în baza unui angajament pentru o perioadă de 5 ani : vizează compensarea pierderilor de venit și costurilor suplimentare suportate de beneficiar c urmare a implementării unuia sau a celor dou pachete ale schemei de ajutor de stat:

- Pachetul 1 - Asigurarea de zone de liniște, pentru care beneficiarul primește 38 euro/an/ha pentru întreaga suprafață inclusă în angajament,
- Pachetul 2 - Utilizarea atelajelor la colectarea lemnului din rărituri, pentru care beneficiarul primește 137 euro/an/ha pentru suprafața anuală pentru care se solicită sprijin în cadrul Pachetului 2 (Acest pachet poate fi accesat numai împreună cu Pachetul 1)

Intensitatea sprijinului public nerambursabil acordat în baza schemei de ajutor de stat este de 100%. Pentru suprafețele mai mari de 500 ha se aplică degresivitatea sprijinului financiar, astfel că nivelul plăților va fi ajustat.

Praguri de degresivitate (ha)	Ajustare a nivelului plății	Exemplu: Plata anuală pentru un angajament oferente Pachetului 1 de 5.600 ha			
100 - 500	100%	500 ha x 38 euro x 100%	500 ha x 38 euro	19.000 euro/an	
500,01 - 1000	85%	500 ha x 38 euro x 85%	500 ha x 32,3 euro	16.150 euro/an	
1000,01 - 5000	65%	4.000 ha x 38 euro x 65%	4.000 ha x 24,7 euro	98.800 euro/an	
> 5000	50%	600 ha x 38 euro x 50%	600 ha x 19 euro	11.400 euro/an	
<b>TOTAL</b>			<b>5.600 ha</b>	<b>145.350 euro/an</b>	

Suprafața minimă pentru care se încheie un angajament pentru pachetul 1 este de 100 ha. Proprietarii de terenuri forestiere care dețin suprafețe mai mici și/sau care nu îndeplinesc condițiile de accesare se pot asocia pentru a aplica în cadrul schemei de ajutor de stat.

Principalele cerințe pe care trebuie să le respecte beneficiarii pentru a fi eligibili în cadrul schemei de ajutor de stat sunt:

- să dețină amenajament silvic în vigoare pe toată suprafața din angajament,
- să dețină contract de administrare sau prestări servicii silvice cu un ocol silvic autorizat pentru întreaga suprafață din angajament și pe toată perioada de angajament,
- să participe în cadrul angajamentului cu toată suprafața de teren forestier deținută aceștia într-o unitate de producție și/sau protecție (conform amenajamentului silvic),
- să delimiteze o zonă de liniște de cel puțin 20% din totalul suprafeței pentru care se încheie un angajament în cadrul căreia nu va efectua tăieri de masă lemnoasă pe întreaga perioadă a angajamentului, cu excepția situațiilor prevăzute în Ghidul solicitantului. (Pe suprafața din afara zonei de liniște, beneficiarul are dreptul să efectueze tăieri de masă lemnoasă numai într-un singur an din cei cinci de angajament, cu excepția situațiilor prevăzute în Ghidul solicitantului),
- zona de liniște compactă din cadrul unei unități de producție și/sau protecție nu poate avea o suprafață mai mică de 20 ha,
- să contracteze sau să efectueze lucrări de colectare a materialului lemnos folosind exclusiv atelaje la operațiile de adunat, scos și apropiat, până la platforma primară, pe suprafața parcursă cu rărituri care face obiectul angajamentului pentru pachetul 2,



g) țapii de reproducție pentru care se solicită sprijin cuplat pentru venit trebuie să fie înscrși în registrul genealogic al rasei, secțiunea principală;

h) efectivul de femelle caprine înscrise/înregistrate în registrul genealogic al rasei, secțiunea principală sau suplimentară, pentru care se solicită sprijin cuplat pentru venit, respectă raportul de sexe de minimum un țap înscris în registrul genealogic al aceleiași rase, secțiunea principală, la 5 de femelle caprine;

i) efectivul de femelle caprine neînscrise și neînregistrate într-un registrul genealogic, pentru care se solicită sprijin cuplat pentru venit, respectă raportul de sexe de minimum un țap cu certificat de origine la 35 de femelle caprine;

j) țapii cu certificate de origine care atestă respectarea raportului de sexe de minimum 1 țap la 35 de capre au vârsta le maximum 6 ani la data-limită de depunere a cererii de plată fără penalizări și trebuie să fie menținuți pe o perioadă de reținere de 100 de zile de la data-limită de depunere a cererii de plată fără penalizări, în exploatarea/exploatațile u cod ANSVSA menționată/menționate în cerere

k) solicitantul deține registrul individual al exploatației, completat și actualizat, în conformitate cu prevederile Reg. CE) nr. 429/2016, cu modificările și completările ulterioare;

l) solicitanții respectă normele de condiționalitate tabilitate în temeiul titlului III capitolul I secțiunea 2 din regulamentul (UE) nr. 2021/2115, pe întreaga exploatație.

#### Legislația europeană:

Regulamentul (UE) nr. 2021/2116 al Parlamentului European și al Consiliului din 2 decembrie 2021 privind înființarea, gestionarea și monitorizarea politicii agricole omune și de abrogare a Regulamentului (UE) nr. 1306/2013; Regulamentul (UE) 2021/2115 al Parlamentului European i al Consiliului din 2 decembrie 2021 de stabilire a normelor

privind sprijinul pentru planurile strategice care urmează a fi elaborate de statele membre în cadrul politicii agricole comune (planurile strategice PAC) și finanțate de Fondul european de garantare agricolă (FEAGA) și de Fondul european agricol pentru dezvoltare rurală (FEADR) și de abrogare a Regulamentelor (UE) nr. 1305/2013 și (UE) nr. 1307/2013; Regulamentul delegat (UE) 2022/126 al Comisiei din 7 decembrie 2021 de completare a Regulamentului (UE) 2021/2115 al Parlamentului European și al Consiliului cu cerințe suplimentare referitoare la anumite tipuri de intervenții specificate de statele membre în planurile lor strategice PAC pentru perioada 2023-2027 în temeiul regulamentului respectiv, precum și cu norme privind raportul pentru standarul GAEC 1 (bune condiții agricole și de mediu);

- Regulamentul delegat (UE) 2022/127 al Comisiei din 7 decembrie 2021 de completare a Regulamentului (UE) 2021/2116 al Parlamentului European și al Consiliului cu norme privind agențiile de plăți și alte organisme, gestiunea financiară, verificarea conturilor, garanțiile și utilizarea monedei euro;
- Regulamentul de punere în aplicare (UE) 2022/1173 al Comisiei din 31 mai 2022 de stabilire a normelor de aplicare a Regulamentului (UE) 2021/2116 al Parlamentului European și al Consiliului în ceea ce privește sistemul integrat de administrare și control din cadrul politicii agricole comune.

#### Legislația națională

- Planul Strategic PAC 2023-2027
- Hotărârea de Guvern nr. 1571/2022 privind stabilirea cadrului general de implementare a intervențiilor aferente sectoarelor vegetal și zootehnic din cadrul Planului strategic PAC 2023-2027, finanțate din Fondul european de garantare agricolă și de la bugetul de stat.



Ministerul Agriculturii și Dezvoltării Rurale  
Agenția de Plăți și Intervenție pentru Agricultură  
Bd. Carol I nr. 17, sector 2, București

## SPRIJINUL CUPLAT PENTRU VENIT ÎN SECTORUL ZOOTEHNIC PENTRU SPECIILE OVINE/CAPRINE CAMPANIA 2023

- 2023 -



#### Beneficiarii sunt:

- persoane fizice;
- persoane fizice autorizate, întreprinderi individual înțreprinderi familiale constituite potrivit prevederilor Ordonanței de urgență a Guvernului (O.U.G.) nr. 44/20 privind desfășurarea activităților economice de către persoanele fizice autorizate, întreprinderile individuale înțreprinderile familiale, cu modificările și completări ulterioare;
- persoane juridice.

## Documente generale obligatorii:

- copie de pe cartea de identitate/Buletinul de identitate/raport/ certificatul de înregistrare la oficiul registrului comerțului/ certificatul de înregistrare fiscală, după caz, precum și copie de pe datele de identificare ale reprezentantului, respectiv carte de identitate/Buletin de identitate/pasaport;
- copie de pe dovada de înregistrare a solicitantului în registrul unic de identificare - RUI al Agenției de Plăți și intervenție pentru Agricultură - APIA, numai pentru xploatații noi;
- document coordonate bancare.

## Documentele specifice care însoțesc

cererea de plată pentru sprijinul cuplat în sector zootehnic specile ovine/caprine sunt:

- adeverința eliberată de asociația/agenția acreditată pentru înființarea și menținerea registrului genealogic al rasei, prin care se confirmă înscrierea berbecilor/țapilor în registrul genealogic al rasei, înscrierea/înregistrarea oilor sau caprelor în registrul genealogic al rasei, pentru care se solicită sprijinul cuplat pentru venit, și respectarea raportului de sexe de minimum un berbec/țap înscris în registrul genealogic al celeiași rase, secțiunea principală, la 35 de femele vine/caprine și/sau

- adeverința eliberată de biroul județean/oficiul pentru zootehnie județean, prin care se confirmă respectarea raportului de sexe de minimum un berbec/țap cu certificat de origine, la 35 de femele ovine/caprine neînscrise și înregistrate într-un registru genealogic.

**Condițiile de acordare a sprijinului cuplat pentru venit în sector zootehnic specia ovine:**

solicitanții sprijinului cuplat pentru venit, specia ovine trebuie să fie fermieri activi, crescători de animale din precile ovine și să îndeplinească cumulativ următoarele condiții:

- să solicite sprijin cuplat pentru venit pentru un efectiv cuprins între 150 și 500 de capete de femele ovine și/sau berbeci, inclusiv, pe beneficiar, cu excepția celor din UAT-urile din zona montană, pentru care se solicită sprijin cuplat pentru venit pentru un efectiv cuprins între 60 și 500 de capete femele ovine și/sau berbeci, inclusiv, pe beneficiar;
- animalele din exploatație pentru care beneficiarul solicită sprijin cuplat pentru venit au vârsta de minimum un an la data de 31 martie a anului de solicitare;
- fermierii cu un efectiv mai mare de 500 de capete de femele ovine și/sau berbeci solicită și beneficiază de sprijin

cuplat pentru venit calculat la nivelul a maximum 500 de capete de femele ovine și/sau berbeci;

d) femelele ovine și/sau berbecii din exploatație pentru care fermierul solicită sprijin cuplat pentru venit, să aibă vârsta de maxim 8 ani pentru femele și, respectiv, maxim 6 ani pentru berbecii la data limită de depunere fără penalizări;

e) efectivul de animale pentru care se solicită sprijin cuplat pentru venit trebuie să fie identificat și înregistrat în RNE la data depunerii cererii de plată, dar nu mai târziu de prima zi a perioadei de reținere;

f) solicitantul deține registrul individual al exploatației, completat și actualizat, în conformitate cu prevederile Reg. (CE) nr. 429/2016, cu modificările și completările ulterioare;

g) femelele ovine și/sau berbecii pentru care se solicită sprijin cuplat pentru venit trebuie să fie menținute/mentinuți, pe o perioadă de reținere de 100 de zile de la data limită de depunere fără penalizări, în exploatația/exploatațiile cu cod ANSVSA menționată/menționate în cerere. Sunt eligibile la plată inclusiv animalele care până la finalul perioadei de 100 de zile au intrat, respectiv ieșit în/din exploatațiile deținute de același beneficiar sau în exploatațiile asociațiilor/cooperativelor/grupurilor de producători în care au fost transferate temporar pentru pășunat;

h) berbecii pentru care se solicită sprijin cuplat pentru venit trebuie să fie înscrși în registrul genealogic al rasei, secțiunea principală;

i) efectivul de femele ovine înscrise/înregistrate în registrul genealogic al rasei, secțiunea principală sau suplimentară, pentru care se solicită sprijin cuplat pentru venit, respectă raportul de sexe de minimum un berbec înscris în registrul genealogic al celeiași rase, secțiunea principală, la 35 de femele ovine;

j) efectivul de femele ovine neînscrise și neînregistrate într-un registru genealogic pentru care se solicită sprijin cuplat pentru venit respectă raportul de sexe de minimum un berbec cu certificat de origine la 35 de femele ovine;



k) berbecii cu certificate de origine care atestă respectarea raportului de sexe de minimum 1 berbec la 35 de oi, au vârsta de maximum 6 ani la data-limită de depunere a cererii de plată fără penalizări și trebuie să fie menținuti pe o perioadă de reținere de 100 de zile de la data-limită de depunere a cererii de plată fără penalizări, în exploatația/exploatațiile cu cod ANSVSA menționată/mentionate în cerere

l) solicitanții respectă normele de condiționalitate stabilite în titlulul III capitolul 1 secțiunea 2 din Regulamentul (UE) nr. 2115/2021, pe întreaga exploatație.

**Condițiile de acordare a sprijinului cuplat pentru venit în sector zootehnic specia caprine**

Solicitanții sprijinului cuplat pentru venit, specia caprine trebuie să fie fermieri activi, crescători de animale din specii caprine, și trebuie să îndeplinească cumulativ următoarele condiții:

a) să solicite sprijin cuplat pentru venit pentru un efectiv de minimum 50 și maximum 500 de capete de femele caprine și/sau țapi de reproducție, inclusiv, pe beneficiar, în exploatații cu cod ANSVSA;

b) animalele pentru care se solicită sprijin cuplat pentru venit au vârsta de minimum un an la data de 31 martie a anului de solicitare;

c) fermierii cu un efectiv mai mare de 500 de capete de femele caprine și/sau țapi de reproducție solicită și beneficiază de sprijin cuplat pentru venit calculat la nivelul a maximum 500 de capete de femele caprine și/sau țapi de reproducție;

d) femelele caprine și/sau țapii de reproducție din exploatație pentru care beneficiarul solicită sprijin cuplat pentru venit să aibă vârsta de maximum 8 ani femelele și respectiv, maxim 6 ani țapii de reproducție la data limită de depunere fără penalizări a cererii de plată;

e) efectivul de animale pentru care se solicită sprijin cuplat pentru venit trebuie să fie identificat și înregistrat în RNE la data depunerii cererii de plată, dar nu mai târziu de prima zi a perioadei de reținere;

f) femelele caprine și/sau țapii de reproducție pentru care se solicită sprijin cuplat pentru venit trebuie să fie menținute/mentinuți, pe o perioadă de reținere de 100 de zile de la data-limită de depunere fără penalizări, în exploatația/exploatațiile cu cod ANSVSA menționată menționate în cerere. Sunt eligibile la plată inclusiv animalele care până la finalul perioadei de 100 de zile au intrat în/din exploatațiile deținute de același beneficiar sau în exploatațiile asociațiilor cooperativelor/grupurilor de producători în care a fost transferat temporar pentru pășunat;



Ministerul Agriculturii și Dezvoltării Rurale  
Agenția de Plăți și Intervenție pentru Agricultură

## PUTERNICI. ÎN ECHIPĂ!

Depune la APIA Cereea Unică de Plată  
în perioada **1 Martie - 15 Mai 2023**

În Campania 2023 nu este necesar să vă prezentați la centrele județene/  
locale APIA. Puteți depune Cereea de Plată prin accesarea aplicației IPA-  
Online, conform Manualului de utilizare IPA-Online (accesibil în aplicație).

Având în vedere schimbările intervenite în legislația europeană și națională,  
documentați-vă asupra:

- Condițiilor de acordare a intervențiilor în sectorul vegetal, zootehnic și  
măsurilor specifice dezvoltării rurale;
- Modulului de completare corectă a Cererii de Plată în anul 2023 și  
identificarea corectă a terenului agricol în aplicația IPAOnline;
- Situației terenului utilizat la primăria unde îl aveți înregistrat în Registrul  
Agricol;

• Documentelor necesare la depunerea Cererii de Plată;

• Normelor de condiționalitate;

- Actualizării/corectării în Baza Națională de Date (BND) a datelor aferente  
proprietarului exploatației cu cod ANSVSA și/sau a animalelor (medic  
veterinar concesionar/asociație/proprile evidențe, dacă sunteți utilizator  
SNIIA).

PENTRU CONSILIERE, ADRESAȚI-VĂ FUNCȚIONARILOR APIA  
RESPONSABILI CU PRIMIREA CERERILOR.

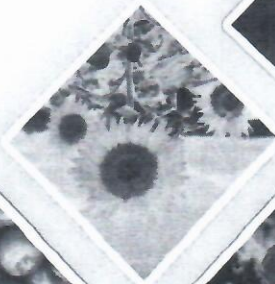

Pachetul 3 - livezi - 620 €/ha/an

Pachetul 4 - vii - 530 €/ha/an

Pachetul 5 - plante medicinale și aromatice - 365 €/ha/an

Pachetul 6 - pașiști permanente

● varianta 6.1 (aplicabilă la nivel național pe suprafețe fără angajament M.10) - 143 €/ha/an

● varianta 6.2 (aplicabilă în zonele eligibile și numai împreună cu un angajament M.10) - 39 €/ha/an

3) Submăsura 11.2 - Sprijin pentru menținerea practicilor de agricultură ecologică

Pachetul 1 - culturi agricole pe terenuri arabile inclusiv plante de nutreț) - 218 €/ha/an

Pachetul 2 - legume - 431 €/ha/an

Pachetul 3 - livezi - 442 €/ha/an

Pachetul 4 - vii - 479 €/ha/an

Pachetul 5 - plante medicinale și aromatice - 350 €/ha/an

Pachetul 6 - pașiști permanente:

● varianta 6.1 (aplicabilă la nivel național pe suprafețe fără angajament M.10) - 129 €/ha/an

● varianta 6.2 (aplicabilă în zonele eligibile și numai împreună cu un angajament M.10) - 73 €/ha/an

5. Măsura 13 (M.13)- Plăți pentru zone care se confruntă cu constrângeri naturale sau alte constrângeri specifice (M.13):

a) sub-măsura 13.1 - Plăți compensatorii în zona montană - 97 €/ha/an

b) submăsura 13.3 - Plăți compensatorii pentru zone care se confruntă cu constrângeri specifice - 75 €/ha/an

Incepând cu Campania 2023 Submasura 13.2 este denumita DR-10 - Zone afectate de constrângeri naturale semnificative - ANC\_SEMN (Submăsura 13.2 - „Plăți compensatorii pentru zone care se confruntă cu constrângeri naturale semnificative”) și este finanțată prin Fondul European Agricol pentru Dezvoltare Rurală (FEADR) în cadrul PNS 2023-2027 - nivelul plății compensatorii este de 12 euro/ha/an.

Pentru a beneficia de sprijin, fermierii trebuie să completeze cererea de plată și să o depună la centrele locale/județene până la 15 mai 2023.

Informațiile detaliate pentru accesarea fiecărei măsuri de plată/intervenții inclusiv hărțile și listele cu UAT-uri eligibile pentru M.10, M.11, SM13.1, SM 13.2 și DR -10 , pot fi consultate la centrele județene / locale ale APIA și pe site-urile [www.apia.org.ro](http://www.apia.org.ro), [www.madr.ro](http://www.madr.ro) și [www.pndr.ro](http://www.pndr.ro)



Ministerul Agriculturii și Dezvoltării Rurale  
Agenția de Plăți și Intervenție pentru Agricultură

Bd. Carol I nr. 17, sector 2, București

**INTERVENȚIILE DE CARE POT BENEFICIA  
FERMIERII DIN ROMÂNIA ÎN CAMPANIA 2023  
ÎN CONFORMITATE CU**

**PLANUL NAȚIONAL STRATEGIC  
PAC 2023-2027 SI PNDR 2014-2020  
PRIVIND MĂSURILE DE DEZVOLTARE RURAL**

- 2023 -



1. plățile directe decuplate prevăzute în PNS 2023-2027

- PD-01: sprijinul de bază pentru venit în scop susținabilității - BISS;
- PD-02: sprijinul redistributiv complementar pentru venit în scopul susținabilității - CRIS;
- PD-03: sprijinul complementar pentru venit pentru tinerii fermieri - CIS-YF;

schemele pentru climă, mediu și bunăstarea animalelor, denumite în continuare ecoscheme, după cum urmează:

1. în sectorul vegetal:

- PD-04: practici benefice pentru mediu aplicabile în teren arabil;
- PD-05: practicarea unei agriculturi prietenoase cu mediul în fermele mici, respectiv gospodăriile rađionale;
- PD-06: înierbarea intervalului dintre rânduri în plantățiile pomicole, viticole, pepiniere și hameiști;

2. CIS - sprijinul cuplat pentru venit:

a) intervenții în sectorul vegetal:

- PD-09: sprijin cuplat pentru venit - soia;
- PD-10: sprijin cuplat pentru venit - lucernă;
- PD-11: sprijin cuplat pentru venit - leguminoase pentru industrializare, mazăre de grădină, fasole roabe și fasole păstăi;
- PD-12: sprijin cuplat pentru venit - cânepă;
- PD-13: sprijin cuplat pentru venit - orez;
- PD-14: sprijin cuplat pentru venit - sămânță de artrof;
- PD-15: sprijin cuplat pentru venit - hamei;
- PD-16: sprijin cuplat pentru venit - sfecla de zahăr;
- PD-17: sprijin cuplat pentru venit - legume cultivate în câmp pentru consum în stare proaspătă sau destinate industrializării (tomate, castraveți, ardei, vinete);
- PD-18: sprijin cuplat pentru venit - legume cultivate în sere și solarii (tomate, castraveți, ardei, inete);
- PD-19: sprijin cuplat pentru venit - fructe (prune, nere, cireșe, vișine, caise și piersice);
- PD-20: sprijin cuplat pentru venit - producere emiște pentru plante furajere;

b) intervenții în sectorul zootehnic:

- PD-21: sprijin cuplat pentru venit - vaci de lapte;
- PD-22: sprijin cuplat pentru venit - carne vită;
- PD-23: sprijin cuplat pentru venit - bivolițe de apte;
- PD-24: sprijin cuplat pentru venit - ovine-caprine;
- PD-25: sprijin cuplat pentru venit - viermi de nătase.

3. ajutoare naționale tranzitorii (plăți din bugetul național), prevăzute în anexa nr. VI la PNS 2023-2027:

a) în sectorul vegetal:

- ANT 1 - plată culturii în teren arabil;
- ANT 2 - plată decuplată pentru în pentru fibră;
- ANT 3 - plată decuplată pentru cânepă pentru fibră;
- ANT 4 - plată decuplată pentru tutun;
- ANT 5 - plată decuplată pentru hamei;
- ANT 6 - plată decuplată pentru sfeclă de zahăr;

b) în sectorul zootehnic:

- ANTZ 7 - lapte de vacă - plată decuplată de producție;
- ANTZ 8 - carne de vită și mânzat - plată decuplată de producție;
- ANTZ 9 - ovine și caprine femele - plată cuplată de producție.

4. Măsura 10 (M.10) - Agro-mediu și climă (M.10):

Pachetul 1 - pajiști cu înaltă valoare naturală (HNV) - 142 €/ha/an

Pachetul 2 - practici agricole tradiționale (aplicat numai în combinație cu Pachetul 1)

- varianta 2.1 / varianta 2.2 - lucrări manuale / cu utiliaje ușoare pe pajiști permanente utilizate ca fânețe - 100 €/ha/an / 21 €/ha/an

Pachetul 3 - pajiști importante pentru păsări

a) sub-pachetul 3.1 - Crex crex

- varianta 3.1.1 / varianta 3.1.2 - lucrări manuale / cu utiliaje ușoare pe pajiști importante pentru Crex crex - 310 €/ha/an / 231 €/ha/an

b) sub-pachetul 3.2 - Lanus minor și Falco vesperinus

- varianta 3.2.1 / varianta 3.2.2 - lucrări manuale / cu utiliaje ușoare pe pajiști importante pentru Lanus minor și Falco vesperinus - 159 €/ha/an / 80 €/ha/an

Pachetul 4 - culturi verzi - 128 €/ha/an

Pachetul 5 - adaptarea la efectele schimbărilor climatice - 125 €/ha/an

Pachetul 6 - pajiști importante pentru fluturi (Maculinea sp.)

- varianta 6.1 / varianta 6.2 - lucrări manuale / cu utiliaje ușoare pe pajiști importante pentru fluturi (Maculinea sp.) - 410 €/ha/an / 331 €/ha/an

Pachetul 7 - terenuri arabile importante ca zone de

hrănire pentru gâsca cu gât roșu (Branta ruficollis) 250 €/ha/an

Pachetul 8 - creșterea animalelor de fermă din ras locale în pericol de abandon.

- Ovine - 87 €/UVM/an
- Caprine - 40 €/UVM/an
- Bovine - taurine și bubaline - 200 €/UVM/an
- Ecvidee - 200 €/UVM/an
- Porcine - 176 €/UVM/an.

Pachetul 9 - terenuri agricole importante ca zone de hrănire pentru acvila țipătoare mică (Aquila pomarina)

a) sub-pachetul 9.1 - terenuri arabile importante ca zone de hrănire pentru acvila țipătoare mică - 20 €/ha/an

b) sub-pachetul 9.2 - pajiști permanente important ca zone de hrănire pentru acvila țipătoare mică:

- varianta 9.2.1 / varianta 9.2.2 - lucrări manuale cu utiliaje ușoare pe pajiști importante pentru acvila țipătoare mică - 269 €/ha/an / 190 €/ha/an

Pachetul 10 - refugii ecologice pe terenuri arabile pentru speciile de păsări comune asociate terenurilor agricole - 92 €/ha/an

Pachetul 11 - terenuri agricole importante pentru dropie (Ovis tarda)

a) sub-pachetul 11.1 - terenuri arabile importante pentru dropie

- varianta 11.1.1 - conversia terenurilor arabile pajiști - 255 €/ha/an
- varianta 11.1.2 - zonă de protecție pentru dropie pe teren arabil - 100 €/ha/an

b) sub-pachetul 11.2 - pajiști importante pentru dropie

- varianta 11.2.1 / varianta 11.2.2 / varianta 11.2.3 - lucrări manuale / cu utiliaje ușoare / cu utiliaje grele pe pajiști importante pentru dropie - 26 €/ha/an / 190 €/ha/an / 169 €/ha/an

5. Măsura 11 (M.11) - Agricultura ecologică (M.11):

a) Submăsura 11.1 - Sprijin pentru conversia metodele de agricultură ecologică

Pachetul 1 - culturi agricole pe terenuri arabi (inclusiv plante de nutreț) - 293 €/ha/an

Pachetul 2 - legume - 500 €/ha/an



Ministerul Agriculturii și Dezvoltării Rurale  
 Agenția de Plăți și Intervenție pentru Agricultură

## PUTERNICI. ÎN ECHIPĂ!

Depune la APJA Cererea Unică de Plată  
 în perioada **1 Martie - 15 Mai 2023**

În Campania 2023 nu este necesar să vă prezentați la centrele județene/ locale APJA. Puteți depune Cererea de Plată prin accesarea aplicației IPA-Online, conform Manualului de utilizare IPA-Online (accesibil în aplicație).

Având în vedere schimbările intervenite în legislația europeană și națională, documentați-vă asupra:

- Condițiilor de acordare a intervențiilor în sectorul vegetal, zootehnic și măsurilor specifice dezvoltării rurale;
- Modulii de completare corectă a Cererii de Plată în anul 2023 și identificarea corectă a terenului agricol în aplicația IPAOnline;
- Situației terenului utilizat la primăria unde îl aveți înregistrat în Registrul Agricol;
- Documentelor necesare la depunerea Cererii de Plată;
- Normelor de condiționalitate;
- Actualizării/corectării în Baza Națională de Date (BND) a datelor aferente proprietarului exploatației cu cod ANSVSA și/sau a animalelor (medic veterinar concesionar/asociație/asociație/proprile evidențe, dacă sunteți utilizator SNIIA).

**PENTRU CONSILIERE, ADRESAȚI-VĂ FUNCȚIONARILOR APJA  
 RESPONSABIL CU PRIMIREA CERERILOR.**

[www.apia.org.ro](http://www.apia.org.ro)

<http://ipis.apia.org.ro>

- Pachetul 3 - livezi - 620 €/ha/an  
 Pachetul 4 - vii - 530 €/ha/an  
 Pachetul 5 - plante medicinale și aromatice - 365 €/ha/an  
 Pachetul 6 - pașiști permanente
- varianta 6.1 (aplicabilă la nivel național pe suprafețe fără angajament M.10) - 143 €/ha/an
  - varianta 6.2 (aplicabilă în zonele eligibile și numai împreună cu un angajament M.10) - 39 €/ha/an
- b) Submăsura 11.2 - Sprijin pentru menținerea practicilor de agricultură ecologică
- Pachetul 1 - culturi agricole pe terenuri arabile (inclusiv plante de nutreț) - 218 €/ha/an  
 Pachetul 2 - legume - 431 €/ha/an  
 Pachetul 3 - livezi - 442 €/ha/an  
 Pachetul 4 - vii - 479 €/ha/an  
 Pachetul 5 - plante medicinale și aromatice - 350 €/ha/an  
 Pachetul 6 - pașiști permanente:
- varianta 6.1 (aplicabilă la nivel național pe suprafețe fără angajament M.10) - 129 €/ha/an
  - varianta 6.2 (aplicabilă în zonele eligibile și numai împreună cu un angajament M.10) - 73 €/ha/an
6. Măsura 13 (M.13) - Plăți pentru zone care se confruntă cu constrângeri naturale sau alte constrângeri specifice (M.13):

- a) sub-măsura 13.1 - Plăți compensatorii în zona montană - 97 €/ha/an  
 b) submăsura 13.3 - Plăți compensatorii pentru zone care se confruntă cu constrângeri specifice - 75 €/ha/an

Incepând cu Campania 2023 Submăsura 13.2 este denumită DR-10 - Zone afectate de constrângeri naturale semnificative - ANC\_SEMN (Submăsura 13.2 - „Plăți compensatorii pentru zone care se confruntă cu constrângeri naturale semnificative”) și este finanțată prin Fondul European Agricol pentru Dezvoltare Rurală (FEADR) în cadrul PNS 2023-2027 - nivelul plății compensatorii este de 12 euro/ha/an.

Pentru a beneficia de sprijin, fermierii trebuie să completeze cererea de plată și să o depună la centrele locale/județene până la 15 mai 2023.

Informațiile detaliate pentru accesarea fiecărei măsuri de plată/intervenții inclusiv hărțile și listele cu UAT-uri eligibile pentru M.10, M.11, SM13.1, SM 13.2 și DR-10, pot fi consultate la centrele județene / locale ale APIA și pe site-urile [www.apia.org.ro](http://www.apia.org.ro), [www.madr.ro](http://www.madr.ro) și [www.pndr.ro](http://www.pndr.ro)

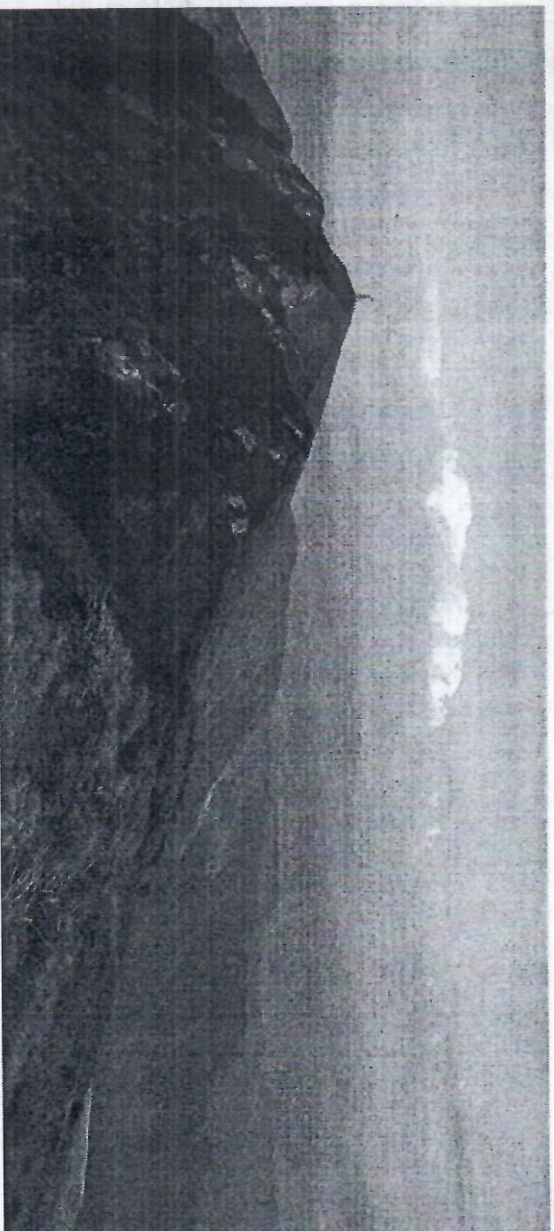

Ministerul Agriculturii și Dezvoltării Rurale  
 Agenția de Plăți și Intervenție pentru Agricultură  
 Bd. Carol I nr. 17, sector 2, București

300 buc  
 AH

**INTERVENȚIILE DE CARE POT BENEFICIA  
 FERMIERII DIN ROMÂNIA ÎN CAMPANIA 2023,  
 ÎN CONFORMITATE CU  
 PLANUL NAȚIONAL STRATEGIC  
 PAC 2023-2027 SI PNDR 2014-2020  
 PRIVIND MĂSURILE DE DEZVOLTARE RURALĂ**

- 2023 -

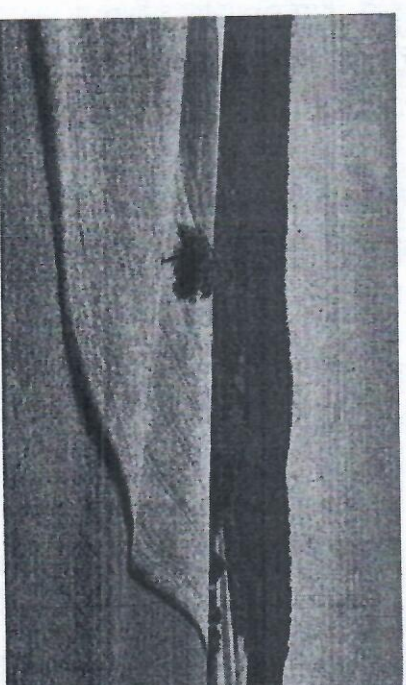

1. plățile directe decuplate prevăzute în PNS 2023-2027

- PD-01: sprijinul de bază pentru venit în scopul sustenabilității - BISS;
- PD-02: sprijinul redistributiv complementar pentru venit în scopul sustenabilității - CRIS;
- PD-03: sprijinul complementar pentru venit pentru tinerii fermieri - CIS-YF;

- schemele pentru climă, mediu și bunăstarea animalelor, denumite în continuare ecoscheme, după cum urmează:
- a. în sectorul vegetal:
  - PD-04: practici benefice pentru mediu aplicabile în teren arabil;
  - PD-05: practicarea unei agriculturi prietenoase cu mediul în fermele mici, respectiv gospodăriile tradiționale;
  - PD-06: înierparea intervalului dintre rânduri în plantațiile pomice, viticole, pepiniere și hameiști;
- 2. CIS - sprijinul cuplat pentru venit:
  - a) intervenții în sectorul vegetal:
    - PD-09: sprijin cuplat pentru venit - soia;
    - PD-10: sprijin cuplat pentru venit - lucernă;
    - PD-11: sprijin cuplat pentru venit - leguminoase pentru industrializare, mazăre de grădină, fasole boabe și fasole păstăi;
    - PD-12: sprijin cuplat pentru venit - cânepă;
    - PD-13: sprijin cuplat pentru venit - orez;
    - PD-14: sprijin cuplat pentru venit - sămânță de cartof;
    - PD-15: sprijin cuplat pentru venit - hamei;
    - PD-16: sprijin cuplat pentru venit - sfecla de zahăr;
    - PD-17: sprijin cuplat pentru venit - legume cultivate în câmp pentru consum în stare proaspătă sau destinate industrializării (tomate, castraveți, ardei, vinete);
    - PD-18: sprijin cuplat pentru venit - legume cultivate în sere și solarii (tomate, castraveți, ardei, vinete);
    - PD-19: sprijin cuplat pentru venit - fructe (prune, mere, cireșe, vișine, caise și piersice);
    - PD-20: sprijin cuplat pentru venit - producere semințe pentru plante furajere;
    - b) intervenții în sectorul zootehnic:
      - PD-21: sprijin cuplat pentru venit - vaci de lapte;
      - PD-22: sprijin cuplat pentru venit - carne vită;
      - PD-23: sprijin cuplat pentru venit - bivolițe de lapte;
      - PD-24: sprijin cuplat pentru venit - ovine-caprine;
      - PD-25: sprijin cuplat pentru venit - viermi de mătase.

3. ajutoare naționale tranzitorii (plăți din bugetul național), prevăzute în anexa nr. VI la PNS 2023-2027:

- a) în sectorul vegetal:
- ANT 1 - plată culturii în teren arabil;
  - ANT 2 - plată decuplată pentru în pentru fibră;
  - ANT 3 - plată decuplată pentru cânepă pentru fibră;
  - ANT 4 - plată decuplată pentru tutun;
  - ANT 5 - plată decuplată pentru hamei;
  - ANT 6 - plată decuplată pentru sfeclă de zahăr;
  - b) în sectorul zootehnic:
    - ANTZ 7 - lapte de vacă - plată decuplată de producție;
    - ANTZ 8 - carne de vită și mânzat - plată decuplată de producție;
    - ANTZ 9 - ovine și caprine femele - plată cuplată de producție.
4. Măsura 10 (M. 10) - Agro-mediu și climă (M. 10):
- Pachetul 1 - pajiști cu înaltă valoare naturală (HNV) - 142 €/ha/an
- Pachetul 2 - practici agricole tradiționale (aplicat numai în combinație cu Pachetul 1)
- varianta 2.1 / varianta 2.2 - lucrări manuale / cu utilaje ușoare pe pajiști permanente utilizate ca fânețe - 100 €/ha/an / 21 €/ha/an
  - Pachetul 3 - pajiști importante pentru pășări
    - a) sub-pachetul 3.1 - Crex crex
      - varianta 3.1.1 / varianta 3.1.2 - lucrări manuale / cu utilaje ușoare pe pajiști importante pentru Crex crex - 310 €/ha/an / 231 €/ha/an
      - b) sub-pachetul 3.2 - Lanus minor și Falco vespertinus
        - varianta 3.2.1 / varianta 3.2.2 - lucrări manuale / cu utilaje ușoare pe pajiști importante pentru Lanus minor și Falco vespertinus - 159 €/ha/an / 80 €/ha/an
    - Pachetul 4 - culturi verzi - 128 €/ha/an
    - Pachetul 5 - adaptarea la efectele schimbărilor climatice - 125 €/ha/an
    - Pachetul 6 - pajiști importante pentru fluturi (Maculinea sp.)
      - varianta 6.1 / varianta 6.2 - lucrări manuale / cu utilaje ușoare pe pajiști importante pentru fluturi (Maculinea sp.) - 410 €/ha/an / 331 €/ha/an
    - Pachetul 7 - terenuri arabile importante ca zone de

hrănire pentru gâsca cu gât roșu (Branca ruficollis) - 250 €/ha/an

Pachetul 8 - creșterea animalelor de fermă din rașe locale în pericol de abandon.

Ovine - 87 €/UVM/an

Caprine - 40 €/UVM/an

Bovine - taurine și bubaline - 200 €/UVM/an

Ecvidee - 200 €/UVM/an

Porcine - 176 €/UVM/an.

Pachetul 9 - terenuri agricole importante ca zone de hrănire pentru acvila țipătoare mică (Aquila pomarina)

a) sub-pachetul 9.1 - terenuri arabile importante ca zone de hrănire pentru acvila țipătoare mică - 200 €/ha/an

b) sub-pachetul 9.2 - pajiști permanente importante ca zone de hrănire pentru acvila țipătoare mică:

- varianta 9.2.1 / varianta 9.2.2 - lucrări manuale / cu utilaje ușoare pe pajiști importante pentru acvila țipătoare mică - 269 €/ha/an / 190 €/ha/an

Pachetul 10 - refugii ecologice pe terenuri arabile pentru speciile de păsări comune asociate terenurilor agricole - 92 €/ha/an

Pachetul 11 - terenuri agricole importante pentru dropie (Ovis montanus)

a) sub-pachetul 11.1 - terenuri arabile importante pentru dropie

- varianta 11.1.1 - conversia terenurilor arabile în pajiști - 255 €/ha/an

- varianta 11.1.2 - zonă de protecție pentru dropie pe teren arabil - 100 €/ha/an

b) sub-pachetul 11.2 - pajiști importante pentru dropie

- varianta 11.2.1 / varianta 11.2.2 / varianta 11.2.3 - lucrări manuale / cu utilaje ușoare / cu utilaje grele pe pajiști importante pentru dropie - 269 €/ha/an / 190 €/ha/an / 169 €/ha/an

5. Măsura 11 (M. 11) - Agricultură ecologică (M. 11):

a) Submăsura 11.1 - Sprijin pentru conversia la metodele de agricultură ecologică

Pachetul 1 - culturi agricole pe terenuri arabile (inclusiv plante de nutreț) - 293 €/ha/an

Pachetul 2 - legume - 500 €/ha/an

g) țapii de reproducție pentru care se solicită sprijin cuplat pentru venit trebuie să fie înscrși în registrul genealogic al rasei, secțiunea principală;

h) efectivul de femelle caprine înscrise/înregistrate în registrul genealogic al rasei, secțiunea principală sau suplimentară, pentru care se solicită sprijin cuplat pentru venit, respectă raportul de sexe de minimum un țap înscris în registrul genealogic al aceleiași rase, secțiunea principală, la 35 de femelle caprine;

i) efectivul de femelle caprine neînscrise și neînregistrate într-un registru genealogic, pentru care se solicită sprijin cuplat pentru venit, respectă raportul de sexe de minimum un țap cu certificat de origine la 35 de femelle caprine;

j) țapii cu certificate de origine care atestă respectarea raportului de sexe de minimum 1 țap la 35 de capre au vârsta de maximum 6 ani la data-limită de depunere a cererii de plată fără penalizări și trebuie să fie menținuți pe o perioadă de reținere de 100 de zile de la data-limită de depunere a cererii de plată fără penalizări, în exploatarea/exploatarea cu cod ANSVSA menționată/menționată în cerere

k) solicitantul deține registrul individual al exploatarea, completat și actualizat, în conformitate cu prevederile Reg. (CE) nr. 429/2016, cu modificările și completările ulterioare;

l) solicitanții respectă normele de condiționalitate stabilite în temeiul titlului III capitolul I secțiunea 2 din Regulamentul (UE) nr. 2021/2115, pe întreaga exploatarea.

#### Legislația europeană:

- Regulamentul (UE) nr. 2021/2116 al Parlamentului European și al Consiliului din 2 decembrie 2021 privind finanțarea, gestionarea și monitorizarea politicii agricole comune și de abrogare a Regulamentului (UE) nr. 1306/2013;
- Regulamentul (UE) 2021/2115 al Parlamentului European și al Consiliului din 2 decembrie 2021 de stabilire a normelor



privind sprijinul pentru planurile strategice care urmează a fi elaborate de statele membre în cadrul politicii agricole comune (planurile strategice PAC) și finanțate de Fondul european de garantare agricolă (FEAGA) și de Fondul european agricol pentru dezvoltare rurală (FEADR) și de abrogare a Regulamentelor (UE) nr. 1305/2013 și (UE) nr. 1307/2013;

● Regulamentul delegat (UE) 2022/126 al Comisiei din 7 decembrie 2021 de completare a Regulamentului (UE) 2021/2115 al Parlamentului European și al Consiliului cu cerințe suplimentare referitoare la anumite tipuri de intervenții specifice de statele membre în planurile lor strategice PAC pentru perioada 2023-2027 în temeiul regulamentului respectiv, precum și cu norme privind raportul pentru standardul GAEC 1 (bune condiții agricole și de mediu);

● Regulamentul delegat (UE) 2022/127 al Comisiei din 7 decembrie 2021 de completare a Regulamentului (UE) 2021/2116 al Parlamentului European și al Consiliului cu norme privind agențiile de plăți și alte organisme, gestionarea financiară, verificarea conturilor, garanțiile și utilizarea monedei euro;

● Regulamentul de punere în aplicare (UE) 2022/1173 al Comisiei din 31 mai 2022 de stabilire a normelor de aplicare a Regulamentului (UE) 2021/2116 al Parlamentului European și al Consiliului în ceea ce privește sistemul integrat de administrare și control din cadrul politicii agricole comune.

#### Legislația națională

- Planul Strategic PAC 2023 -2027
- Hotărârea de Guvern nr. 1571/2022 privind stabilirea cadrului general de implementare a intervențiilor aferente sectoarelor vegetal și zootehnic din cadrul Planului strategic PAC 2023-2027, finanțate din Fondul european de garantare agricolă și de la bugetul de stat.



Ministerul Agriculturii și Dezvoltării Rurale  
Agenția de Plăți și Intervenție pentru Agricultură  
Bd. Carol I nr. 17, sector 2, București

## SPRIJINUL CUPLAT PENTRU VENIT ÎN SECTORUL ZOOTEHNIC PENTRU SPECIILE OVINE/CAPRINE CAMPANIA 2023

- 2023 -



#### Beneficiarii sunt:

- persoane fizice;
- persoane fizice autorizate, întreprinderi individuale, întreprinderi familiale constituite potrivit prevederilor Ordonanței de urgență a Guvernului (O.U.G.) nr. 44/2008 privind desfășurarea activităților economice de către persoanele fizice autorizate, întreprinderile individuale și întreprinderile familiale, cu modificările și completările ulterioare;
- persoane juridice.

#### Documente generale obligatorii:

- copie de pe cartea de identitate/buletinul de identitate/ pașaport/ certificatul de înregistrare la oficiul registrului comerțului/ certificatul de înregistrare fiscală, după caz, precum și copie de pe datele de identificare ale reprezentantului, respectiv carte de identitate/buletin de identitate/pașaport;
- copie de pe dovada de înregistrare a solicitantului în Registrul unic de identificare - RUI al Agenției de Plăți și Intervenție pentru Agricultură - APIA, numai pentru exploatați noi;
- document coordonat de bancare.

#### Documentele specifice care însoțesc

cererea de plată pentru sprijinul cuplat în sector zootehnic specile ovine/caprine sunt:

- adeverința eliberată de asociația/agenția acreditată pentru înființarea și menținerea registrului genealogic al rasei, prin care se confirmă înscrierea berbecilor/țapilor în registrul genealogic al rasei, înscrierea/înregistrarea oilor sau caprelor în registrul genealogic al rasei, pentru care se solicită sprijin cuplat pentru venit, și respectarea raportului de sexe de minimum un berbec/țap înregistrat genealogic al aceleiași rase, secțiunea principală, la 35 de femele ovine/caprine și/sau
- adeverința eliberată de biroul județean/oficiul pentru zootehnie județean, prin care se confirmă respectarea raportului de sexe de minimum un berbec/țap cu certificat de origine, la 35 de femele ovine/caprine neînscrise și neînregistrate într-un registru genealogic.

**Condițiile de acordare a sprijinului cuplat pentru venit în sector zootehnic specia ovine:**

Solicitanții sprijinului cuplat pentru venit, specia ovine trebuie să fie fermieri activi, crescători de animale din speciile ovine și să îndeplinească cumulativ următoarele condiții:

- a) să solicite sprijin cuplat pentru venit pentru un efectiv cuprins între 150 și 500 de capete de femele ovine și/sau berbeci, inclusiv, pe beneficiar, cu excepția celor din UAT-urile din zona montană, pentru care se solicită sprijin cuplat pentru venit pentru un efectiv cuprins între 60 și 500 de capete femele ovine și/sau berbeci, inclusiv, pe beneficiar;
- b) animalele din exploatație pentru care beneficiarul solicită sprijin cuplat pentru venit au vârsta de minimum un an la data de 31 martie a anului de solicitare;
- c) fermierii cu un efectiv mai mare de 500 de capete de femele ovine și/sau berbeci solicită și beneficiază de sprijin

cuplat pentru venit calculat la nivelul a maximum 500 de capete de femele ovine și/sau berbeci;

d) femelele ovine și/sau berbecii din exploatație pentru care fermierul solicită sprijin cuplat pentru venit, să aibă vârsta de maxim 8 ani pentru femele și, respectiv, maxim 6 ani pentru berbeci la data limită de depunere fără penalizări;

e) efectivul de animale pentru care se solicită sprijin cuplat pentru venit trebuie să fie identificat și înregistrat în RNE la data depunerii cererii de plată, dar nu mai târziu de prima zi a perioadei de reținere;

f) solicitantul deține registrul individual al exploatației, completat și actualizat, în conformitate cu prevederile Reg. (CE) nr. 429/2016, cu modificările și completările ulterioare;

g) femelele ovine și/sau berbecii pentru care se solicită sprijin cuplat pentru venit trebuie să fie menținute/ menținuți, pe o perioadă de reținere de 100 de zile de la data-limită de depunere fără penalizări, în exploatația/ exploatațiile cu cod ANSVSA menționată/ menționate în cerere. Sunt eligibile la plată inclusiv animalele care până la finalul perioadei de 100 de zile au intrat, respectiv ieșit în/din exploatațiile deținute de același beneficiar sau în exploatațiile asociațiilor/cooperativelor/grupurilor de producători în care au fost transferate temporar pentru pășunat;

h) berbecii pentru care se solicită sprijin cuplat pentru venit trebuie să fie înscrși în registrul genealogic al rasei, secțiunea principală;

i) efectivul de femele ovine înscrise/înregistrate în registrul genealogic al rasei, secțiunea principală sau suplimentară, pentru care se solicită sprijin cuplat pentru venit, respectă raportul de sexe de minimum un berbec înscris în registrul genealogic al aceleiași rase, secțiunea principală, la 35 de femele ovine;

j) efectivul de femele ovine neînscrise și neînregistrate într-un registru genealogic pentru care se solicită sprijin cuplat pentru venit respectă raportul de sexe de minimum un berbec cu certificat de origine la 35 de femele ovine;



k) berbecii cu certificate de origine care atestă respectarea raportului de sexe de minimum 1 berbec la 35 de oi, au vârsta de maximum 6 ani la data-limită de depunere a cererii de plată fără penalizări și trebuie să fie menținuți pe o perioadă de reținere de 100 de zile de la data-limită de depunere a cererii de plată fără penalizări, în exploatația/exploatațiile cu cod ANSVSA menționată/ menționate în cerere

l) solicitanții respectă normele de condiționalitate stabilite în temeiul titlului III capitolul I secțiunea 2 din Regulamentul (UE) nr. 2115/2021, pe întreaga exploatație.

**Condițiile de acordare a sprijinului cuplat pentru venit în sector zootehnic specia caprine**

Solicitanții sprijinului cuplat pentru venit, specia caprine trebuie să fie fermieri activi, crescători de animale din specia caprine, și trebuie să îndeplinească cumulativ următoarele condiții:

a) să solicite sprijin cuplat pentru venit pentru un efectiv de minimum 50 și maximum 500 de capete de femele caprine și/sau țapi de reproducție, inclusiv, pe beneficiar, în exploatații cu cod ANSVSA;

b) animalele pentru care se solicită sprijin cuplat pentru venit au vârsta de minimum un an la data de 31 martie a anului de solicitare;

c) fermierii cu un efectiv mai mare de 500 de capete de femele caprine și/sau țapi de reproducție solicită și beneficiază de sprijin cuplat pentru venit calculat la nivelul a maximum 500 de capete de femele caprine și/sau țapi de reproducție;

d) femelele caprine și/sau țapii de reproducție din exploatație pentru care beneficiarul solicită sprijin cuplat pentru venit să aibă vârsta de maximum 8 ani femelele și, respectiv, maxim 6 ani țapii de reproducție la data limită de depunere fără penalizări a cererii de plată;

e) efectivul de animale pentru care se solicită sprijin cuplat pentru venit trebuie să fie identificat și înregistrat în RNE la data depunerii cererii de plată, dar nu mai târziu de prima zi a perioadei de reținere;

f) femelele caprine și/sau țapii de reproducție pentru care se solicită sprijin cuplat pentru venit trebuie să fie menținute/ menținuți, pe o perioadă de reținere de 100 de zile de la data-limită de depunere fără penalizări, în exploatația/exploatațiile cu cod ANSVSA menționată/ menționate în cerere. Sunt eligibile la plată inclusiv animalele care până la finalul perioadei de 100 de zile au intrat, respectiv au ieșit în/din exploatațiile deținute de același beneficiar sau în exploatațiile asociațiilor/cooperativelor/grupurilor de producători în care a fost transferat temporar pentru pășunat;



Începând cu cea de-a doua cerere de plată, în funcție de anul de angajament în care se află, beneficiarul poate solicita:

- Plata costurilor standard aferente lucrării de înființare (componentă a Primei 1) pentru u.a. pe care a fost înființată plantația în proporție de 100% - în cazul în care plantația a fost înființată în etape;
- Plata lucrării de împrejmuire (componentă a Primei 1) pentru u.a. pentru care au fost demarate și finalizate lucrările de înființare a plantației forestiere în proporție de 100% pe toate u.a. componente ale zonei compacte;
- Plata costurilor standard aferente lucrărilor de întreținere anul 1, 2, 3, 4, 5 sau anul 6, după caz (componentă a Primei 2) aferente u.a. pe care a fost înființată plantația în proporție de 100%; în cazul în care, la cererea de plată a anului anterior anulului curent de cerere, nu au fost solicitate lucrările de întreținere datorită faptului că beneficiarul nu le finalizase, acesta le va solicita la plată în cererea anului curent;
- Pierderea de venit agricol (componentă a Primei 2) se poate solicita pentru u.a. pe care au fost finalizate lucrările de înființare a plantației în anul curent al cererii de plată sau în anul anterior anulului curent de cerere dar după data limită de depunere a cererii de plată.

Dacă lucrările de înființare a plantației au fost demarate în anul anterior anulului curent al cererii de plată, dar s-au finalizat în anul curent al cererii de plată pierderea de

venit agricol, se poate solicita atât pentru anul anterior cât și pentru anul în curs al cererii de plată:

- Plata costurilor standard aferente lucrărilor de îngrijire a arborilor, efectuate după închiderea stării de masiv;
- Plata costurilor pentru refacerea plantației în cazul apariției unui eveniment produs de factori biotici sau abiotici până la momentul realizării celei de a doua lucrări de întreținere a plantației.

Începând cu cererea de plată aferentă anului III de angajament până în anul realizării ultimei lucrări de întreținere (inclusiv), beneficiarul poate solicita la plată, anual, lucrările de întreținere anii 3-6 precum și pierderea de venit anii 3-6 (după caz).

Stabilirea eligibilității la plată a costurilor solicitate în cererea de plată se realizează prin controale administrative și controale la fața locului, precum și în baza documentelor prezentate de către beneficiar.

Stabilirea sumelor de plată eligibile pentru cererile depuse se realizează după verificarea cererii de plată și a documentelor atașate cererii de plată, verificarea pe teren de către APIA și GF, implementarea rezultatelor controalelor pe teren APIA și GF în aplicația electronică M.8, stabilirea sumelor de plată eligibile, autorizarea acestora la plată și efectuarea plăților.



150 buc  
AH



Ministerul Agriculturii și Dezvoltării Rurale  
Agenția de Plăți și Intervenție pentru Agricultură  
Bd. Carol I nr. 17, sector 2, București

## MĂSURĂ 8 INVESTIȚII ÎN DEZVOLTAREA ZONELOR ÎMPĂDURITE ȘI ÎN ÎMBUNĂTĂȚIREA VIABILITĂȚII PĂDURILOR

### SCHEMA DE AJUTOR DE STAT SPRIJIN PENTRU PRIMA ÎMPĂDURIRE ȘI CREAREA DE SUPRAFEȚE ÎMPĂDURITE

- 2023 -

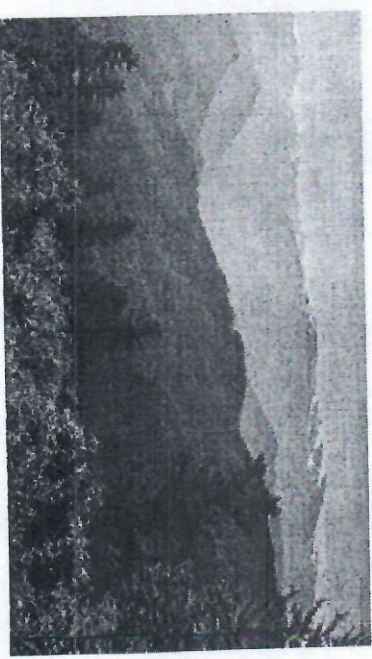

Informații referitoare la sprijinul acordat

Sprajinul financiar prin schema de ajutor de stat se acordă deținătorilor de terenuri agricole, în baza unui angajament pentru o perioadă de 12 ani și vizează crearea de:

- Trupuri de pădure,
  - Perdele forestiere de protecție.
- Sprajinul financiar se acordă ca valoare fixă, reprezentată de costuri standard pe hectar pentru

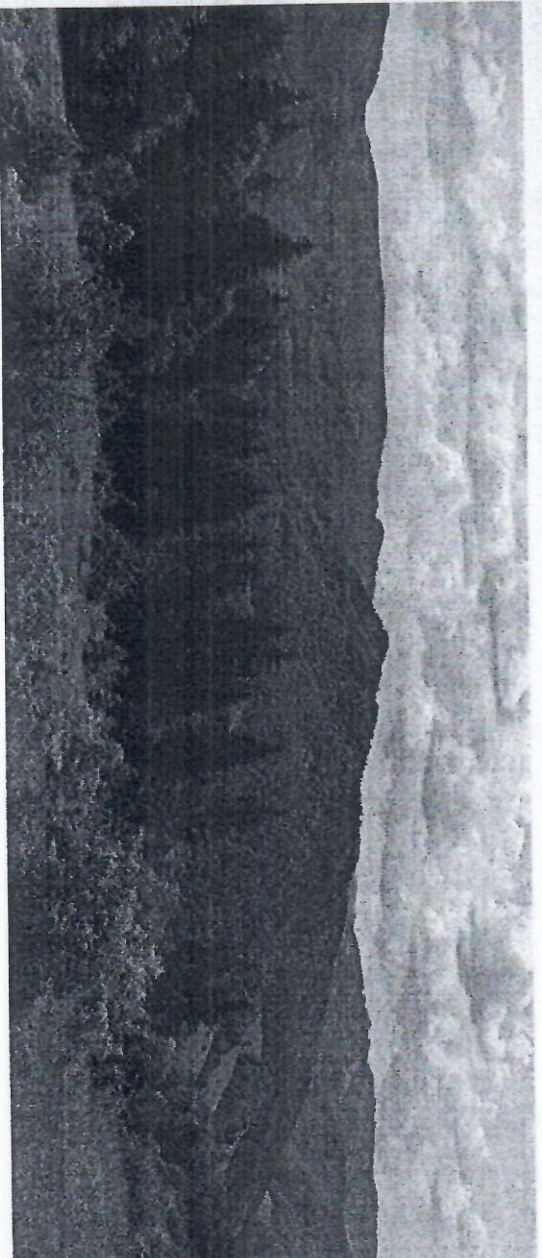

împădurire și compensarea pierderilor de venit agricol, după cum urmează:

- Prima de înființare a plantațiilor forestiere, care acoperă și costurile cu elaborarea proiectului tehnic de împădurire și împrumuire a plantației, denumită Prima 1,
- Prima anuală acordată pe unitatea de suprafață, pentru acoperirea costurilor de întreținere (maximum 6 ani) și îngrijire a plantației forestiere (maximum 2 ani), precum și pentru compensarea pierderilor de venit agricol ca urmare a împăduririi, pentru o perioadă de 12 ani, denumită Prima 2.

Beneficiarii care sunt eligibili pentru orice componentă a Primei 2 trebuie să respecte normele privind ecocondiționalitatea pe toate terenurile agricole aparținând exploatației agricole și pe toată perioada angajamentului.

#### Depunerea cererii de plată:

Beneficiarii schemei ale căror cereri de sprijin au fost selectate pentru finanțare, și au semnat și depus la Centrul Județean APIA angajamentul privind sprijinul financiar, după înființarea plantației forestiere pot depune cereri de plată.

Cererea de plată se completează, conform instrucțiunilor de completare, de către beneficiar, în format electronic, prin aplicația electronică pusă la dispoziție de către APIA și se depune la Centrele Județene APIA pe suport de hârtie, în două exemplare. În cazul în care aplicația electronică nu este disponibilă, cererea de plată se depune numai pe suport de hârtie la Centrele Județene APIA.

Dosarul cererii de plată se depune personal/prin reprezentant legal, așa cum este precizat în formularul Cererii de plată sau de către împuternicit, prin procură notarială (în original), până la data de încheiere a sesiunii de depunere a cererilor de plată.

Un beneficiar depune anual o singură cerere de plată în cadrul unei sesiuni.

Beneficiarii au obligația de a anunța Garda Forestieră (GF), în termen de 10 zile lucrătoare de la finalizarea lucrărilor de înființare, împrumuire și refacere în vederea efectuării verificărilor în teren. De asemenea, beneficiarii vor anunța Garda Forestieră cu privire la finalizarea lucrărilor anuale de întreținere. Prima lucrare

de întreținere reprezintă totalitatea lucrărilor de întreținere efectuate pe parcursul primului an, a doua lucrare de întreținere reprezintă totalitatea lucrărilor de întreținere efectuate în cel de-al doilea an s.a.m.d. În cazul în care lucrările de întreținere a plantației aferente anului de cerere nu sunt finalizate până la data limită de depunere a cererii de plată, aceste lucrări se pot solicita la plată cu condiția finalizării acestora și depunerii la APIA a rapoartelor de execuție aferente acestor lucrări până la data de 15 octombrie a anului de cerere în curs.

Cererile de plată vor fi însoțite de documentele specificate în capitolul V „Documente atașate cererii de plată” din Formularul tip al cererii de plată aprobat prin Ordinul MADR nr. 50/28.02.2022 și publicat pe site-ul APIA, [www.apia.org.ro](http://www.apia.org.ro), în cadrul secțiunii Măsuri de sprijin și IACS / Măsuri delegate din PNDR.

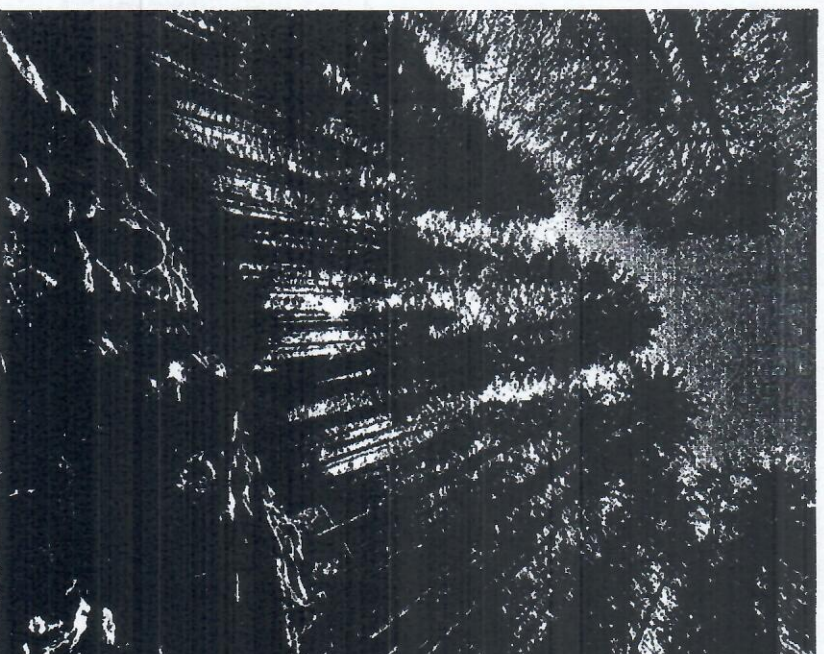

La prima cerere de plată, beneficiarul poate solicita:

- Plata costurilor standard referitoare la întocmirea proiectului tehnic de împădurire (componentă a Primei 1);
- Plata costurilor standard aferente lucrării de înființare pentru u.a. pe care a fost înființată plantația în proporție de 100% (componentă a Primei 1);
- Plata lucrării de împrumuire pentru u.a. pentru care au fost realizate lucrările de înființare a plantației forestiere în proporție de 100% pe toate u.a. componente ale zonei compacte (componente a Primei 1) precum și finalizate lucrările de împrumuire pentru întreaga zonă compactă;
- Plata costurilor standard aferente lucrărilor de întreținere anii 1-6, după caz (componentă a Primei 2) aferente u.a. pe care a fost înființată plantația în proporție de 100%;
- Pierderea de venit agricol aferentă anului cererii de plată (componentă a Primei 2) pentru u.a. pe care au fost finalizate lucrările de înființare a plantației. Dacă lucrările de înființare a plantației au demarat în anul anterior al cererii de plată, iar finalizarea lucrărilor de înființare s-a realizat în anul cererii de plată se pot solicita pierderile de venit agricol atât pentru anul anterior (Pierdere de venit anul 1) cât și pentru anul în curs al cererii de plată (Pierdere de venit anul 2).
- Plata costurilor pentru refacerea plantației în cazul apariției unui eveniment produs de factori biotici sau abiotici până la momentul realizării celei de a doua lucrări de întreținere a plantației.

După înființarea plantației, pentru pierderea de venit agricol, beneficiarii componentei Primei 2, depun cereri de plată anuale, la datele comunicate de către APIA, chiar dacă nu solicită plata unor lucrări, solicitând pierderea de venit agricol pentru u.a. pentru care a fost înființată plantația 100%.

Se consideră împădurite u.a. pe care plantația a fost înființată pe întreaga suprafață a u.a. respectivă (100%).

Dacă plantația forestieră se înființează în etape, suma suprafețelor eligibile pentru prima cerere de plată trebuie să fie:

- în cazul realizării de perdele forestiere de cel puțin 0,5 ha, iar suprafața compactă de minimum 0,1 ha,
- în cazul realizării de trupuri de pădure de cel puțin 1 ha, iar suprafața compactă de minimum 0,5 ha.

A második kifizetési kérelemtől kezdődően, a vállalás évetől függően a kedvezményezett kérheti:

- A létesítési munkához kapcsolódó alap költségek (Támogatás 1) kifizetését azokra a területekre amelyen az ültetvény 100%-ban kialakításra került, ha az ültetvényt szakaszosan telepítették.

- Azoknak a körbekerítési munkáknak a kifizetését (az 1-es Támogatás összetevője), amelyre az összes felületen 100%-os arányban megkezdődtek és befejeződtek erdőültetvény létesítési munkálatok.

- Az esettől függően az 1, 2, 3, 4, 5 vagy 6. évi szokásos karbantartási költségek kifizetését (a 2-es Támogatás összetevője) azokra a területekre, amelyen az ültetvény 100%-ban megvalósult; ha a kifizetési kérelmet megelőző évi karbantartási munkák elszámolását azért nem igényelték, mert a kedvezményezett nem fejezte be a munkálatokat, ezért ez igényelhető a tárgyévi kifizetési kérelemben.

- A mezőgazdasági bevételkiesést (a 2-es Támogatás összetevője) azokra a területekre lehet igényelni amelyek az ültetvény létesítési munkálatait a tárgyévben vagy azelőtti évben befejezték, de mindenképp a kifizetési kérelem benyújtásának határidejét követően.

Ha az ültetvénytelepítési munkálatok a kifizetési kérelmet megelőző évben kezdődtek el, de a kifizetési kérelem tárgyévében fejeződtek be, a

mezőgazdasági bevételkiesést mind az előző évre, mind a kifizetési igénylésének évére lehet igényelni;

- Az ültetvény gondozási alappköltségeit a növényzet zárulása után

- Az ültetvény helyreállítási költségeinek kifizetését biotikus vagy abiotikus tényezők okozta esemény esetén az ültetvény második karbantartási munkáinak elvégzéséig lehet igényelni.

A kifizetési kérelem kötelezettségvállalásának harmadik évetől az utolsó karbantartási munka évéig (beleértve) a kedvezményezett kérheti a kifizetést évente, a 3-6. évi karbantartási munkálatokra, valamint a 3-6. évi bevételkiesést (adott esetben).

A kifizetési kérelemben igényelt költségek jogosultságának megállapítása adminisztratív és helyszíni ellenőrzésekkel, valamint a kedvezményezett által benyújtott dokumentumok alapján történik.

A benyújtott kérelmekre elszámolható összegek megállapítása, a kifizetési kérelem és a kifizetési kérelemhez csatolt dokumentumok ellenőrzése, az APIA és az Erdőfelügyelőség általi helyszíni ellenőrzése, valamint az APIA és Erdőfelügyelőség helyszíni ellenőrzés eredményeinek bevezetését követően történik az M.8-as elektronikus alkalmazásba, amelyben ezen összegek engedélyezése és kifizetése is történik.



50 buc  
Ay



Ministerul Agriculturii și Dezvoltării Rurale  
Agenția de Plăți și Intervenție pentru Agricultură  
Bd. Carol I nr. 17, sector 2, București

## 8-AS INTEZKEDÉS - BEFEKTETÉSEK AZ ERDŐS TERÜLETEK FEJLESZTÉSÉBEN ÉS AZ ERDŐK FENNTARTHATÓSÁGÁNAK JAVÍTÁSÁBAN

### ÁLLAMI TÁMOGATÁSI PROGRAM: AZ ELSŐ ERDŐSÍTÉS ÉS AZ ERDŐS TERÜLETEK LÉTREHOZÁSÁNAK TÁMOGATÁSA

- 2023 -

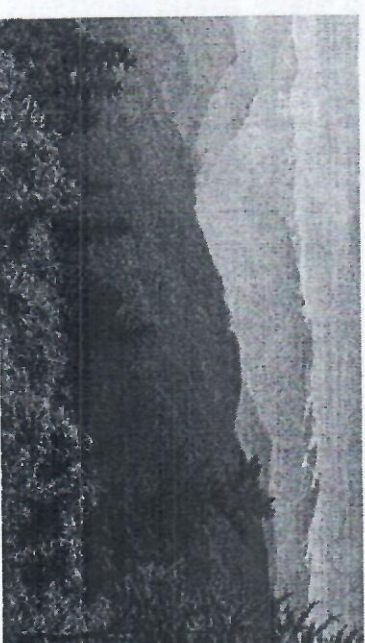

Információk a támogatáshoz

Az állami támogatási program keretében a mezőgazdasági földtulajdonosok részére 12 évre szóló kötelezettségvállalás alapján pénzügyi támogatást nyújtanak, amelynek célja:

- Erdő csoportok létrehozása,
  - Erdő védelmi sávok létrehozása.
- A pénzügyi támogatást fix összegként nyújtják, amelyet az erdősítesre és a mezőgazdasági

jövedelemvesztességekre vonatkozó hektáronkénti szokásos költségek képviselőnek, az alábbiak szerint:

- Erdős ültetvények létesítésének támogatása, amely magába foglalja az erdőösztés műszaki tervének elkészítését és az ültetvény körbekerítését, további megnevezése Támogatás 1,
- Az egységnyi területre vonatkozó éves támogatás, amely magába foglalja a karbantartási költségek fedezését (legfeljebb 6 év) és az erdőtelepítés gondozását (legfeljebb 2 év), valamint a mezőgazdasági jövedelemkiesés kompenzálását az erdőösztés következményeként, 12 éves időtartamra, további megnevezése Támogatás 2.

Azok a kedvezményezettek akik jogosultak a 2-es Támogatásra, be kell tartaniuk a kölcsönös megféleltetésre vonatkozó szabályokat a gazdasághoz tartozó összes mezőgazdasági földterületen a kötelezettségvállalási időszak alatt.

Akérésleadása:

Azok a kedvezményezettek, akiknek a támogatási kérelmét finanszírozásra kiválasztották, a pénzügyi támogatási kötelezettségvállalást aláírták és azt benyújtották az APIA Megyei Központhoz, az erdőültetvény létesítése után leadhatják kifizetési igénylésüket.

A kifizetési kérelmet a kitöltési utasítás szerint a kedvezményezett elektronikus formában, az APIA által biztosított elektronikus alkalmazáson keresztül tölti ki és papíron két példányban kerül benyújtásra az APIA Megyei Központokhoz. Abban az esetben ha az elektronikus kérelem nem elérhető, a kifizetési kérelmet csak papíron kell benyújtani a megyei APIA központokhoz.

A kifizetési kérelem dokumentációját személyesen/ jogi képviselő útján, vagy közjegyző által kibocsájtott meghatalmazással (eredeti dokumentum) lehet benyújtani, a kifizetési kérelem leadásának határidejéig.

A kedvezményezett évente csak egy kifizetési kérelmet nyújthat be szakaszonként.

A kedvezményezetteknek kötelességük értesíteni Erdőfelügyelőséget 10 munkanapon belül a telepítési munkálatok és az elhatárolás végzetével a helyszíni szemle elvégzése érdekében. Úgyszintén a

kezdemenyvezettek értesítik az Erdőfelügyelőséget az évi karbantartási munkák elvégzésével kapcsolatban.

Az első karbantartási munka az első évben végzett karbantartási munkálatok összességét jelenti, a második karbantartási munka a második évben végzett karbantartási munkálatok összességét jelenti és így tovább. Abban az esetben, ha az igénylés évére vonatkozó ültetvényfenntartási munkálatok a kifizetési kérelem benyújtási határidejéig nem fejeződnek be, igényelni lehet ezen munkálatok kifizetését, feltéve, hogy ezek elkészülnek és az ehhez kapcsolódó végrehajtási jelentések benyújtodnak az APIA-hoz a folyó pályázati év október 15-ig.

A kifizetési kérelemekhez csatolni kell az V. „A kifizetési kérelemhez csatolt dokumentumok” fejezetben meghatározott dokumentumokat, amely a 48/01.03.2021-es számú Mezőgazdasági Minisztérium rendeletével jóváhagyott formanyomtatványban található és amely az APIA honlapján van közzétéve.

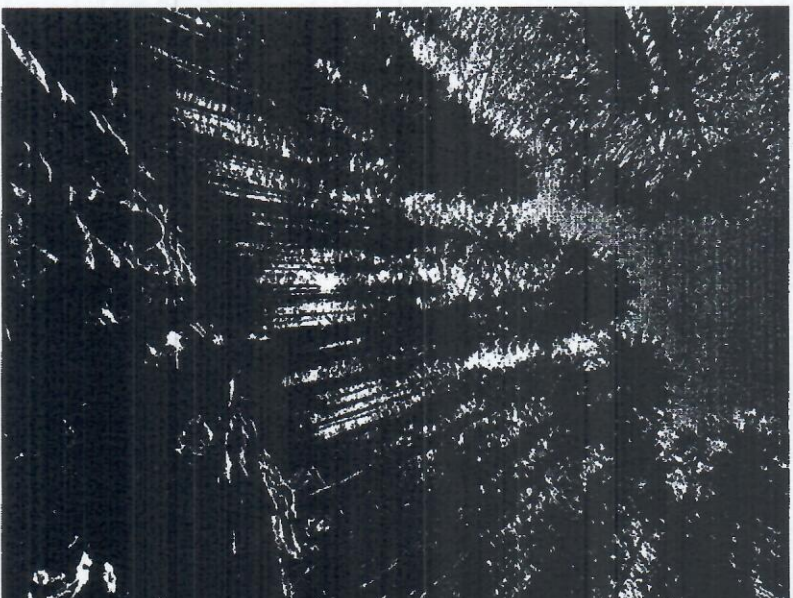

Az első kifizetési kérelemben a kezdeményezett kérheti:

- A erdőösztési műszaki projekt elkészítéséhez kapcsolódó alap költségek kifizetését (az 1-es Támogatás összetevője)

• Az ültetvény létesítés alap költségeinek kifizetését, amelyel az ültetvény 100%-ban létesült (az 1-es Támogatás összetevője)

• Azon területek elhatárolási munkálatainak kifizetését ahol az erdőültetvény telepítése 100%-ban megtörtént, minden kompakt területen (az 1-es Támogatás összetevője)

• Az 1-6. évi karbantartási munkához kapcsolódó alap költségek kifizetését (az 1-es Támogatás összetevője) azokra a területekre, amelyen az ültetvény 100%-ban elkészült;

• A kifizetési kérelem évéhez kapcsolódó mezőgazdasági bevételkiesés kifizetését (a 2-es támogatás összetevője) azokon a területeken amelyen az ültetvény létesítésének munkálatai befejeződtek. Ha az ültetvénytelepítési munkálatok a kifizetési kérelem benyújtásának előző évében (jövedelemkiesés 1 év) kezdődtek és a telepítési munkák befejezése a kifizetési kérelem évében (jövedelemkiesés 2 év) történt, a mezőgazdasági bevételkiesés igényelhető úgy az előző évre vonatkozóan, mind a kifizetési kérelem aktuális évére.

• Az ültetvény helyreállítási költségeinek kifizetése biotikus vagy abiotikus tényezők okozta esemény esetén az ültetvény második karbantartási munkálatainak elvégzéséig történik.

• Az ültetvény létesítését követően, a mezőgazdasági bevétel kiesésére a 2-es Támogatás összetevőjének kedvezményezettjei éves kifizetési kérelmet nyújtanak be az APIA-hoz, - akkor is, ha egyes munkák kifizetését nem igénylik -, kérve a mezőgazdasági bevételkiesést azokra a területekre, amelyre az ültetvényt 100%-ban megvalósították.

Erdősnek számít az a terület amely teljes területén, vagyis 100%-ban elkészült a telepítés.

Abban az esetben, ha az erdőültetvényt szakaszosan telepítik, akkor az első kifizetési kérelemre jogosult területek nagysága a következő kell legyen:

- legalább 0,5 ha nagyságú összterület és legalább 0,1 ha tömör területű erdőfüggöny esetén,
- legalább 1 ha nagyságú összterület és legalább 0,5 ha tömör területű erdőestek esetén.

Az I-es típusú funkcionális kategóriába sorolt erdők (TI - az erdészeti üzemszabványok rendelkezései alapján) nem támogathatók az állami támogatási program keretén belül, és az erdőre, vagy újraerdősítésre szánt terület nem lehet több, mint 15% a kötelezettségvállalási területből.

### 1. Az támogatási kérelem előkészítő lépései:

- A műszaki terv kidolgozása az erdészeti hivatal segítségével\*
- Az Erdőfelügyelőség jóváhagyása erdővédelmi műszaki tervre

\*A potenciális kedvezményezettek technikai segítségért fordulhatnak az APIA és a GF szakértőjéhez a műszaki dokumentáció kidolgozásával kapcsolatban, a pályázati útmutató az APIA honlapján való közzétételének napjától kezdődően.

### 2. A támogatás igénylése és a kedvezményezettek kiválasztása

- A támogatási kérelem benyújtása az APIA megyei központokhoz,
- A támogatási kérelem értékelése APIA szakértői által,
- A kedvezményezettek kiválasztása az odaítélt pontszám szerint (ha a benyújtott projektek értéke meghaladja a kiutalt összeg értékét).

### 3. A kötelezettségvállalás végrehajtásának szakaszai

- A támogatási kérelem éves benyújtása (az első év minden szakaszból, a támogatási kérelem kötelezettségvállalásának első évére vonatkozó kifizetési kérelmet jelent),
- A z e l v é g z e t t m u n k á k é s a kötelezettségvállalásban meghatározott feltételeknek való megfelelés adminisztratív és helyszíni ellenőrzése az APIA/Erdőfelügyelőség által,
- Kifizetés a támogatás kedvezményezettjei számára.

Az állami támogatási programhoz való hozzáférés részletes információi az APIA megyei/helyi központjában, a Pályázati útmutatóban és az APIA weboldalán [www.apia.org.ro](http://www.apia.org.ro) található.

Az állami támogatási rendszerre vonatkozó kifizetési kérelem benyújtásának határideje várhatóan 2023 március 1 - május 17 közötti időszak lesz.

Új támogatási pályázat 2023-ban nem indul. A folyamatban lévő kötelezettségvállalások (a 2., 3. és 4. szakaszból) az aláírásukkor feltételezett időszak végéig tartanak. Igénylési évnek 2023 január 1 - december 31-et tekintjük.

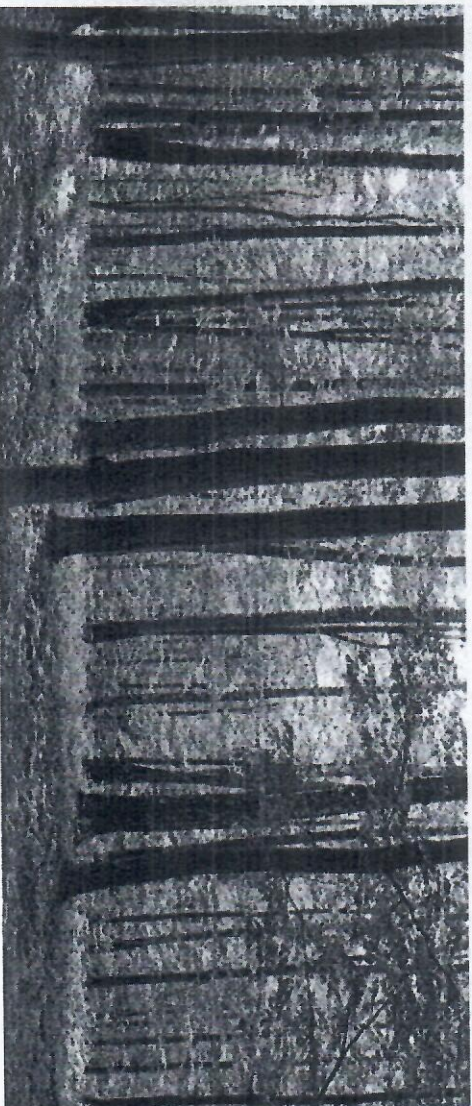

50 bar  
M.



Ministerul Agriculturii și Dezvoltării Rurale  
Agenția de Plăți și Intervenție pentru Agricultură  
Bd. Carol I nr. 17, sector 2, București

## 15. INTÉZKEDÉS - ERDÉSZETI SZOLGÁLTATÁSOK, KLÍMAVÁLTOZÁS ÉS ERDŐVÉDELME

### ÁLLAMI TÁMOGATÁSI PROGRAM - ERDÉSZETI SZOLGÁLTATÁSOK, KLÍMAVÁLTOZÁS ÉS ERDŐVÉDELME

- 2023 -



### Támogatási információk

Az állami támogatási program keretében nyújtott pénzügyi támogatást évente, hektáronkénti fix összegként, a nemzeti erdőalapban levő erdő tulajdonosai kaphatják (beleértve a területi igazgatási egységeket), az 5 éves időtartamra szóló kötelezettségvállalás alapján, és célja a veszteségek és többletköltségek kompenzálása az állami támogatási program egyes, vagy egyes-lettes csomagjának végrehajtása következtében:

- 1-es Csomag - Csendes övezetek biztosítása, amelyre a kedvezményezett 38 euró/év/ha-t kap a kötelezettségvállalás teljes területére,
  - 2-es Csomag - Fogat használat a gyérítésekkel származó fa összegyűjtésekor, amelyre a kedvezményezett 137 euró/év/ha-t kap az éves támogatási területre vonatkozóan a 2-es csomag keretében (Ez a csomag, csak az 1-es csomaggal együtt igényelhető).
- A program keretében nyújtott támogatás 100% -ban vissza nem térítendő állami támogatás.  
Az 500 hektárnál nagyobb területeken a pénzügyi támogatás degresszív értékcsökkenését alkalmazzák, így a kifizetések szintjét kiigazítják.

Degresszív értékcsökkenési határok (ha)	A fizetési szint módosítása	Például: Az 1-es Csomag éves kifizetési értéke 5.600 ha esetén		
100 - 500	100%	500 ha x 38 euró x 100%	500 ha x 38 euró	19.000 euró/év
500,01 - 1000	85%	500 ha x 38 euró x 85%	500 ha x 32,3 euró	16.150 euró/ év
1000,01 - 5000	65%	4.000 ha x 38 euró x 65%	4.000 ha x 24,7 euró	98.800 euró/ év
> 5000	50%	600 ha x 38 euró x 50%	600 ha x 19 euró	11.400 euró/ év
<b>ÖSSZESEN</b>		<b>5.600 ha</b>		<b>145.350 euró/ év</b>

Az 1-es csomagra vonatkozó kötelezettségvállalás minimális területe 100 hektár. Azok az erdőtulajdonosok, akik ennél kisebb területtel rendelkeznek és/vagy nem teljesítik a támogatási feltételeket, társulhatnak az állami támogatás megszerzéséhez.

Ahhoz, hogy az állami támogatást megkapja, a kedvezményezett az alábbi feltételeknek kell eleget tegyen:

- legyen érvényes üzemterv a kötelezettségvállalás egész területére,
  - legyen kezelési, vagy szolgálati szerződése egy engedélyezett erdészeti hivattal az egész kötelezettségvállalási területre,
  - a kötelezettségvállalás keretében vegyen részt a teljes erdős területtel egy termelési és/vagy védelmi egységben (az erdészeti üzemterv alapján)
  - határoljon körül egy csendes övezetet, amely legkevesebb 20% az összterületből, amelyre kötelezettséget vállal és amelyen belül nem lesz fakivágás a teljes kötelezettségvállalás időtartama alatt, kivétel a pályázati útmutatóban levő helyzetekben. (A csendes övezeten kívüli területen, a kedvezményezettnek joga van az öt kötelezettségvállalási év közül az egyikben fa kivágáshoz, kivétel a pályázati útmutatóban levő helyzetekben),
  - a kompakt csendes övezet mérete a termelési és/vagy védelmi egységből nem lehet kisebb mint 20 hektár
- gyérítés esetén azokon a területeken, amelyekre 2-es csomagú kötelezettségvállalás van érvényben, a faösszegyűjtési, kihordási munkálatokat az elsődleges faösszegyűjtési pontig, kizárólag fogat segítségével végezheti,
- gyérítés esetén azokon a területeken, amelyekre 2-es csomagú kötelezettségvállalás van érvényben, a faösszegyűjtési, kihordási munkálatokat az elsődleges faösszegyűjtési pontig, kizárólag fogat segítségével végezheti,
  - teljesítse a kölcsönös megfeleltetésre vonatkozó szabályokat a gazdasághoz tartozó összes mezőgazdasági földterületen a teljes kötelezettségvállalási időszak alatt, amennyiben mezőgazdasági területekkel is rendelkezik.

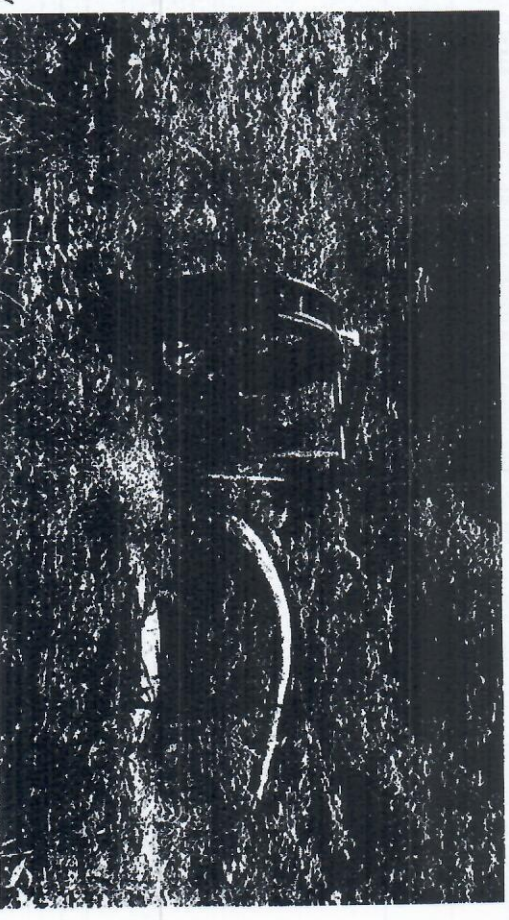

● să respecte normele privind ecocondiționalitatea pe toate terenurile agricole aparținând exploatației agricole și pe toată perioada angajamentului, în cazul în care dețin și suprafețe agricole.

Pădurile încadrate în tipul I funcțional (T1 - conform prevederilor amenajamentului silvic) nu sunt eligibile în cadrul schemei de ajutor de stat, iar terenurile destinate împăduririi sau reîmpăduririi trebuie să nu reprezinte mai mult de 15% din suprafața angajată.

### Pași de parcurs pentru accesarea schemei de ajutor de stat

1. Etape premergătoare depunerii cererii de sprijin:
  - Elaborarea dosarului tehnic\*,
  - Obținerea avizului Gărzii Forestiere pentru dosarul tehnic.

\* *Potențialii beneficiari se pot adresa experților APIA și GF pentru asistența tehnică în ceea ce privește elaborarea dosarului tehnic începând cu data publicării Ghidului solicitantului pe site-ul APIA.*

2. Etape aferente depunerii cererii de sprijin și selectării beneficiarilor:

- Depunerea cererii de sprijin la centrele județene APIA,
- Evaluarea cererii de sprijin de către experții APIA,

● Selecția beneficiarilor în funcție de punctajul acordat (în cazul în care valoarea cererilor de sprijin depuse depășește alocarea financiară a sesiunii).

3. Etape aferente implementării angajamentului:

- Depunerea anuală a cererilor de plată (pentru anul 1 din fiecare sesiune, cererea de sprijin reprezentată de cerere de plată pentru anul 1 de angajament),
- Verificarea administrativă și pe teren de către APIA/Garda forestieră a lucrărilor efectuate și a respectării condițiilor prevăzute în angajament,
- Plata către beneficiar.

Informațiile detaliate pentru accesarea schemei de ajutor de stat pot fi consultate la centrele județene ale APIA, respectiv în Ghidul solicitantului și documentele de implementare publicate pe site-ul APIA, [www.apia.org.ro](http://www.apia.org.ro)

Depunerea cererilor de plată pentru schema de ajutor de stat se estimează a se desfășura în perioada 1 martie - 17 mai 2023.

În anul 2023 nu se va lansa o nouă sesiune de depunere a cererilor de sprijin. Angajamentele aflate în derulare (din sesiunile 2, 3, 4) continuă până la finalizarea perioadei asumate la semnarea acestora. Anul de cerere de plată se consideră 1 ianuarie - 31 decembrie 2023.

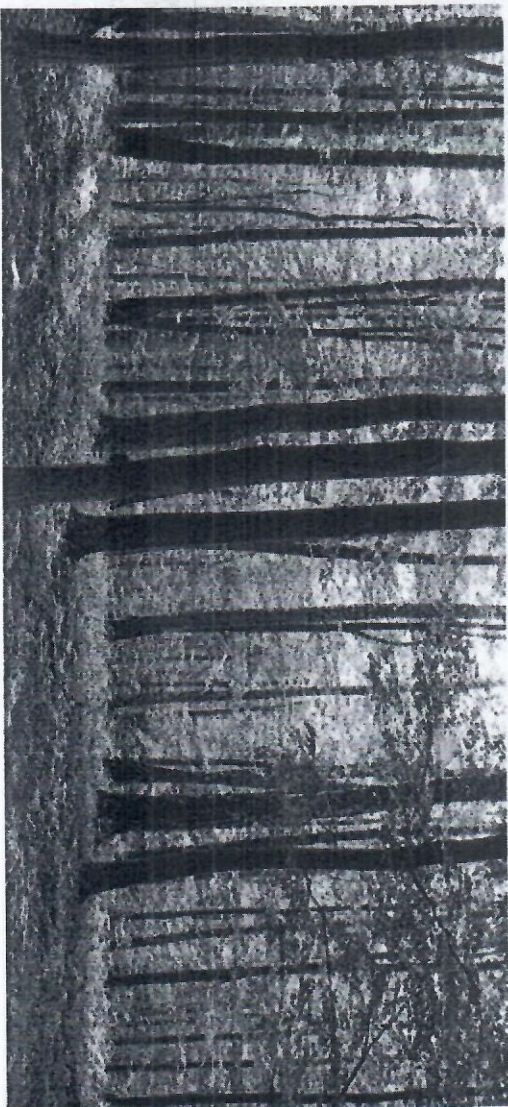

150 bane  
AM.

Ministerul Agriculturii și Dezvoltării Rurale  
Agenția de Plăți și Intervenție pentru Agricultură  
Bd. Carol I nr. 17, sector 2, București

**MĂSURA 15 - SERVICII DE SILVOMEDIU,  
SERVICII CLIMATICE  
ȘI CONSERVAREA PĂDURILOR**

**SCHEMA DE AJUTOR DE STAT  
SERVICII DE SILVOMEDIU, SERVICII CLIMATICE  
ȘI CONSERVAREA PĂDURILOR**

- 2023 -

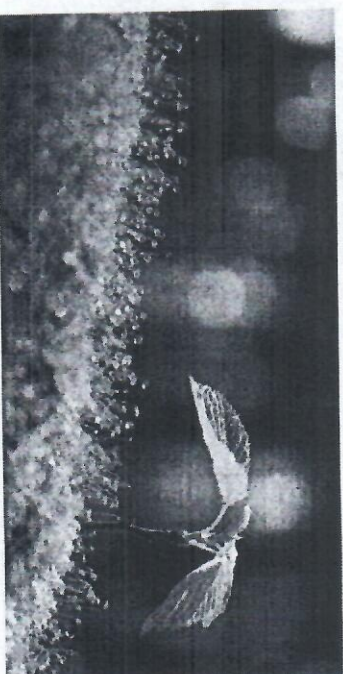

Informații referitoare la sprijinul acordat

Sprijinul financiar prin schema de ajutor de stat se acordă anual, ca sumă fixă pe unitatea de suprafață (ha), proprietarilor (inclusiv Unităților Administrativ Teritoriale) de păduri din fondul forestier național, în baza unui angajament pentru o perioadă de 5 ani și vizează compensarea pierderilor de venit și a costurilor suplimentare suportate de beneficiar ca urmare a implementării unuia sau a celor două pachete ale schemei de ajutor de stat:

- Pachetul 1 - Asigurarea de zone de liniște, pentru care beneficiarul primește 38 euro/an/ha pentru întreaga suprafață inclusă în angajament,
- Pachetul 2 - Utilizarea atelajelor la colectarea lemnului din rărituri, pentru care beneficiarul primește 137 euro/an/ha pentru suprafața anuală pentru care se solicită sprijin în cadrul Pachetului 2 (Acest pachet poate fi accesat numai împreună cu Pachetul 1)

Intensitatea sprijinului public nerambursabil acordat în baza schemei de ajutor de stat este de 100%.

Pentru suprafețele mai mari de 500 ha se aplică degresivitatea sprijinului financiar, astfel că nivelul plăților va fi ajustat.

Praguri de degresivitate (ha)	Ajustare a nivelului plății	Exemplu: Plata anuală pentru un angajament oferente Pachetului 1 de 5.600 ha			
100 - 500	100%	500 ha x 38 euro x 100%	500 ha x 38 euro	19.000 euro/an	
500,01 - 1000	85%	500 ha x 38 euro x 85%	500 ha x 32,3 euro	16.150 euro/an	
1000,01 - 5000	65%	4.000 ha x 38 euro x 65%	4.000 ha x 24,7 euro	98.800 euro/an	
> 5000	50%	600 ha x 38 euro x 50%	600 ha x 19 euro	11.400 euro/an	
<b>TOTAL</b>		<b>5.600 ha</b>		<b>145.350 euro/an</b>	

Suprafața minimă pentru care se încheie un angajament pentru pachetul 1 este de 100 ha. Proprietarii de terenuri forestiere care dețin suprafețe mai mici și / sau care nu îndeplinesc condițiile de accesare se pot asocia pentru a aplica în cadrul schemei de ajutor de stat.

Principalele cerințe pe care trebuie să le respecte beneficiarii pentru a fi eligibili în cadrul schemei de ajutor de stat sunt:

- să dețină amenajament silvic în vigoare pe toată suprafața din angajament,
- să dețină contract de administrare sau prestări servicii silvice cu un ocol silvic autorizat pentru întreaga suprafață din angajament și pe toată perioada de angajament,
- să participe în cadrul angajamentului cu toată suprafața de teren forestier deținută aceștia într-o unitate de producție și/sau protecție (conform amenajamentului silvic),
- să delimiteze o zonă de liniște de cel puțin 20% din totalul suprafeței pentru care se încheie un angajament în cadrul căreia nu va efectua tăieri de masă lemoasă pe întreaga perioadă a angajamentului, cu excepția situațiilor prevăzute în Ghidul solicitantului. (Pe suprafața din afara zonei de liniște, beneficiarul are dreptul să efectueze tăieri de masă lemoasă numai într-un singur an din cei cinci de angajament, cu excepția situațiilor prevăzute în Ghidul solicitantului),
- zona de liniște compactă din cadrul unei unități de producție și/ sau protecție nu poate avea o suprafață mai mică de 20 ha,
- să contracteze sau să efectueze lucrări de colectare a materialului lemnos folosind exclusiv atelaje la operațiile de adunat, scos și apropiat, până la platforma primară, pe suprafața parcursă cu rărituri care face obiectul angajamentului pentru pachetul 2,

Sursa foto: <https://clubbapusenii.ro/drumul-lui-iovan/>

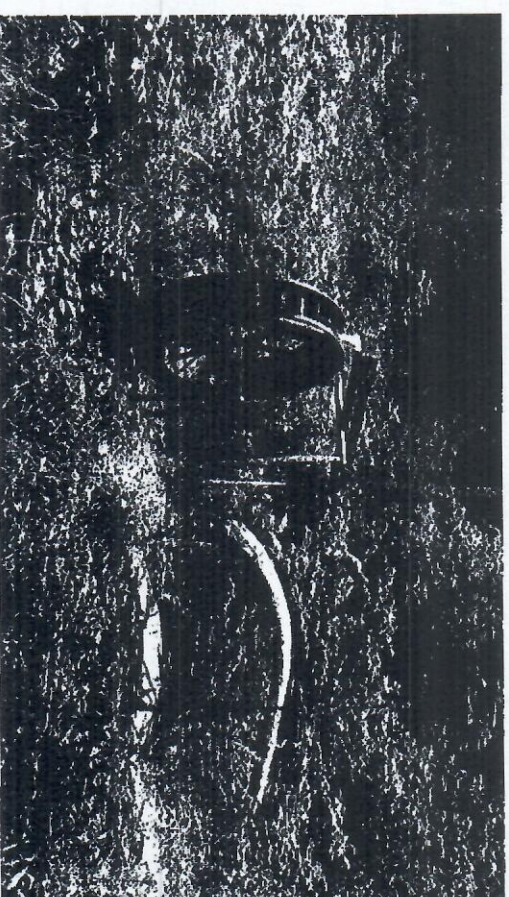



agricol și/sau deținători legali de animale, potrivit legislației în vigoare. Pentru accesarea M. 10 nu este necesară calitatea de fermier activ.

Pentru pașistile comunale concesionate / închiriate în condițiile Legii de către asociațiile crescătorilor de animale, beneficiarii plăților pot fi:

- membrii asociației care asigură încărcătura cu animale pentru suprafața concesionată/inchiriată;
- asociația crescătorilor de animale care asigură încărcătura cu animale;
- asociația crescătorilor de animale care efectuează activitatea agricolă pe suprafața concesionată/ închiriată, prin pășunat cu animalele înregistrate în exploatarea asociației pe perioada pășunatului în tabere de vară.

#### OBLIGAȚII

- Să fie înregistrat în Registrul Unic de Identificare, administrat de APIA;
- Să depui o singură cerere de plată la centrul local/județean APIA unde ești arondat;
- Să fii fermier activ pentru a obține plățile directe/măsurile de mediu și climă M. 11 și M. 13;
- Să declari corect toate suprafețele, culturile, elementele neproductive și/sau efective de animale;
- Să identifice și să delimitezi corect fiecare parcelă agricolă utilizată;
- Să îndeplinești condițiile de eligibilitate specifice fiecărei intervenții solicitate;
- Să prezinți/transmiți pentru clarificări la APIA documentele solicitate, dacă îți se solicită acest lucru;
- Să respecti normele privind condiționalitatea prevăzute la art. 12 din Regulamentul (UE) 2021/2115, pe întreaga exploatare agricolă;
- Să permii efectuarea controalelor, de către APIA sau de către alte organisme abilitate în acest sens. În caz contrar, vei fi exclus de la plată!

#### DOCUMENTE NECESARE

- Copie CI/BI/ pașaport;
- Dovadă cont bancar activ;
- Pentru persoanele juridice - actele care atestă forma de organizare, înregistrarea fiscală și numirea/desemnarea unui administrator;
- Documente specifice, diferențiate pe tipul de sprijin;
- Documentele necesare care dovedesc utilizarea terenului agricol, inclusiv a elementelor neproductive, precum și a animalelor declarate.

În cazul solicitării sprijinului aferent SM. 11.1 și a SM. 11.2, fermierul trebuie să prezinte în termen:

- copia documentului justificativ (certificat) și anexa la certificat conform Anexei nr. 19 din Ordinul MADR nr. 312/2021 care se depun la APIA până la data de 16 octombrie 2023 inclusiv. Documentul justificativ și anexa trebuie emise în fiecare an de cerere. Lipsa documentului/depunerea lui după termen conduce la respingerea suprafețelor de la plata M. 11 și aplicarea sancțiunilor prevăzute de legislația în vigoare.

Responsabilitatea privind legalitatea și valabilitatea documentelor aparține fermierului și/sau autorității care a emis/atestat aceste documente, după caz.

Dacă nu respecti toate condițiile și obligațiile care îți revin, se aplică sancțiuni sau chiar excluderea de la plată!

**FORTA MAJORĂ** și circumstanțele excepționale sunt recunoscute în următoarele cazuri:

- decesul beneficiarului;
  - incapacitatea profesională pe termen lung a beneficiarului;
  - o catastrofă naturală gravă care afectează puternic exploatarea agricolă;
  - distrugerea accidentală a clădirilor destinate creșterii animalelor, aflate pe exploatarea agricolă;
  - o epizootie sau o boală a plantelor care afectează parțial sau integral septelul sau, respectiv, culturile beneficiarului;
  - exproprierea întregii exploatare agricole sau a unei mari părți a acesteia, dacă exproprierea respectivă nu ar fi putut fi anticipată la data depunerii cererii;
- Cazurile de forță majoră și circumstanțele excepționale se notifică în scris APIA, furnizându-se în același timp dovezi relevante care atestă apariția situațiilor prevăzute mai sus în termen de 15 zile lucrătoare de la data la care beneficiarul sau succesorul său în drepturi este în măsură să trimită respectiva notificare.
- În cazul în care beneficiarul sau succesorul acestuia depășește termenul de 15 zile lucrătoare, notificarea nu se ia în considerare.

La solicitarea APIA, primăriile transmiț către centrele județene/locale adevăratele conform înregistrărilor din registrul agricol. Dacă ai în exploatare și animale trebuie să verifici situația acestora în Baza Națională de Date (BND) cu ajutorul medicului veterinar concesionar, asociației sau propriilor evidențe, dacă ești utilizator SNIA.

În anul 2023, fermierii pot beneficia de sprijin financiar finanțat din Fondul european de garantare agricolă și din Fondul european agricol pentru dezvoltare rurală dacă respectă normele privind condiționalitatea, care cuprind:

- Cerințele legale în materie de gestionare (SMR) și b) Standardele privind bunele condiții agricole și de mediu ale terenurilor (GAEC),
- grupate pe următoarele domenii:
- clima și mediul, inclusiv apa, solul și biodiversitatea ecosistemelor;
  - sănătatea publică și sănătatea plantelor;
  - bunăstarea animalelor.

Fermierii și alți beneficiari care primesc plăți directe sau plăți anuale prin intervenții sub formă de plăți directe și intervenții pentru dezvoltare rurală, finanțate din fonduri europene și de la bugetul național, trebuie să respecte normele privind condiționalitatea pe întreaga exploatare agricolă (inclusiv pe cele neeligibile și pe cele care nu mai sunt folosite în scopul producției) și pe tot parcursul anului de cerere.

În Anexa III la Regulamentul (UE) 2021/2115 și în secțiunea 3.10 din Planul național strategic 2023-2027 sunt definite normele privind condiționalitatea ce trebuie respectate de către fermierii începând cu 1 ianuarie 2023.



3000  
A4



Ministerul Agriculturii și Dezvoltării Rurale  
Agenția de Plăți și Intervenție pentru Agricultură  
Bd. Carol I nr. 17, sector 2, București

## PUTERNICI. ÎN ECHIPĂ!

DEPUNE LA APIA CEREREA UNICĂ DE PLATĂ  
ÎN PERIOADA 01 MARTIE - 15 MAI 2023!



Începând din anul 2023 poți beneficia de sprijin financiar prin următoarele intervenții aferente sectoarelor vegetal și zootehnic, în conformitate cu Planul național strategic PNS 2023-2027, sprijin finanțat de Fondul european de garantare agricolă și de Fondul european agricol pentru dezvoltare rurală și de la bugetul național:

- plățile directe decuplate prevăzute în PNS 2023-2027:
  - PD-01: sprijinul de bază pentru venit în scopul sustenabilității - BISS;
  - PD-02: sprijinul redistributiv complementar pentru venit în scopul sustenabilității - CRIS;
  - PD-03: sprijinul complementar pentru venit pentru tinerii fermieri - CIS-YF;
- schemele pentru climă, mediu și bunăstarea animalelor, denumite în continuare ecoscheme, după cum urmează:
  - a. ecoscheme în sectorul vegetal:
    - PD-04: practici benefice pentru mediu aplicabile în teren arabil;
    - PD-05: practicarea unei agriculturi prietenoase cu mediul în fermele mici, respectiv gospodăriile tradiționale;
  - PD-06: înherbarea intervalului dintre rânduri în plantațiile pomice, viticole, pepinier și hamești;
  - PD-07: creșterea nivelului de bunăstare a vacilor de lapte;
  - PD-08: măsură pentru bunăstarea tineretului bovin la îngrășat.

## 2. C15, sprijinul cuplat pentru venit

### a) intervenții în sectorul vegetal:

- PD-09: sprijin cuplat pentru venit - soia;
- PD-10: sprijin cuplat pentru venit - lucernă;
- PD-11: sprijin cuplat pentru venit - leguminoase pentru industrializare, mazăre de grădina, fasole boabe și fasole păstăi;
- PD-12: sprijin cuplat pentru venit - căneapă;
- PD-13: sprijin cuplat pentru venit - orez;
- PD-14: sprijin cuplat pentru venit - sămânță de cartof;
- PD-15: sprijin cuplat pentru venit - hamei;
- PD-16: sprijin cuplat pentru venit - sfecla de zahăr;
- PD-17: sprijin cuplat pentru venit - legume cultivate în câmp pentru consum în stare proaspătă sau destinate industrializării (tomate, castraveți, ardei, vinete);
- PD-18: sprijin cuplat pentru venit - legume cultivate în sere și solarii (tomate, castraveți, ardei, vinete);

- PD-19: sprijin cuplat pentru venit - fructe (prune, mere, cireșe, vișine, caise și pierșice);
- PD-20: sprijin cuplat pentru venit - producere semințe pentru plante furajere;
- b) intervenții în sectorul zootehnic:
- PD-21: sprijin cuplat pentru venit - vaci de lapte;
- PD-22: sprijin cuplat pentru venit - carne vită;
- PD-23: sprijin cuplat pentru venit - bivolițe de lapte;
- PD-24: sprijin cuplat pentru venit - ovine-caprine;
- PD-25: sprijin cuplat pentru venit - vierni de mătase.

### 3. ajutoare naționale tranzitorii (plăți din bugetul național), prevăzute în anexa nr. VIIa PNS 2023-2027:

#### a) în sectorul vegetal:

- ANT 1 - plată culturii în teren arabil;
- ANT 2 - plată decuplată pentru în pământul fibrelor;
- ANT 3 - plată decuplată pentru căneapă pentru fibrelor;
- ANT 4 - plată decuplată pentru tutun;
- ANT 5 - plată decuplată pentru hamei;
- ANT 6 - plată decuplată pentru sfeclă de zahăr;
- b) în sectorul zootehnic:
- ANT 7 - lapte de vacă - plată decuplată de producție;
- ANT 8 - carne de vită și mânzat - plată decuplată de producție;
- ANT 9 - ovine și caprine femele - plată decuplată de producție.

#### 4. Măsura 10 - Agro-mediu și climă (M. 10):

##### Pachetul 1 - plăți cu înaltă valoare naturală (HNV)

Pachetul 2 - practici agricole tradiționale (aplicat numai în combinație cu Pachetul 1)

varianta 2.1 / varianta 2.2 - lucrări manuale / cu utilaje ușoare pe pajști permanente utilizate ca fânețe

Pachetul 3 - pajști importante pentru pășiri

- sub-pachetul 3.1 - Crex crex

varianta 3.1.1 / varianta 3.1.2 - lucrări manuale / cu utilaje ușoare pe pajști importante pentru Crex crex

varianta 3.2.1 / varianta 3.2.2 - lucrări manuale / cu utilaje ușoare pe pajști importante pentru Lanus minor și Falco vesperinus

Pachetul 4 - culturii verzi

Pachetul 5 - adaptarea la efectele schimbărilor climatice

Pachetul 6 - pajști importante pentru vierturi (Maculinea sp.)

varianta 6.1 / varianta 6.2 - lucrări manuale / cu utilaje ușoare pe pajști importante pentru fluturi (Maculinea sp.)

Pachetul 7 - terenuri arabile importante ca zone de hrănire pentru găscă cu gât roșu (Branta ruficollis)

Pachetul 8 - creșterea animalelor de fermă din rase locale în pericol de abandon.

Ovine; Caprine; Bovine - taurine și bubaline; Ecvidee; Porcine.

Pachetul 9 - terenuri agricole importante ca zone de hrănire pentru acvilia țipătoare mică (Acvilia pomarina)

● sub-pachetul 9.1 - terenuri arabile importante ca zone de hrănire pentru acvilia țipătoare mică

● sub-pachetul 9.2 - pajști permanente importante ca zone de hrănire pentru acvilia țipătoare mică

varianta 9.2.1 / varianta 9.2.2 - lucrări manuale / cu utilaje ușoare pe pajști importante pentru acvilia țipătoare mică

Pachetul 10 - refugii ecologice pe terenuri arabile pentru speciile de pășări comune asociate terenurilor agricole.

Pachetul 11 - terenuri agricole importante pentru dropie (Otis tarda)

● sub-pachetul 11.1 - conversia terenurilor arabile în pajști

varianta 11.1.1 - conversia terenurilor arabile în pajști

● sub-pachetul 11.2 - zonă de protecție pentru dropie pe teren arabil

varianta 11.2.1 / varianta 11.2.2 / varianta 11.2.3 - lucrări manuale / cu utilaje ușoare / cu utilaje grele pe pajști importante pentru dropie.

NOTĂ: Pentru a putea beneficia de sprijin prin pachetele 1, 2, 3, 5, 6, 7, 9, 10, 11 ale acestor măsuri, parcelele trebuie să fie situate într-un UAT eligibil, așa cum este stabilit în PNDR 2014-2020.

În acest sens, vă rugăm să consultați hărțile și listele cu UAT-urile eligibile afișate la centrele județene / locale APIA.

5. Măsura 11 - Agricultură ecologică (M. 11):

● Submăsura 11.1 - Sprijin pentru conversia la metodele de agricultură ecologică (SM, 11.1)

Pachetul 1 - culturi agricole pe terenuri arabile (inclusiv plante de nutreț)

Pachetul 2 - legume

Pachetul 3 - livezi

Pachetul 4 - vii

Pachetul 5 - plante medicinale și aromatice

Pachetul 6 - pajști permanente:

varianta 6.1 (aplicabilă la nivel național pe suprafețe fără angajament M. 10)

varianta 6.2 (aplicabilă în zonele eligibile și numai împreună cu un angajament M. 10)

● Submăsura 11.2 - Sprijin pentru menținerea practicilor de agricultură ecologică (SM, 11.2)

Pachetul 1 - culturi agricole pe terenuri arabile (inclusiv plante de nutreț)

Pachetul 2 - legume

Pachetul 3 - livezi

Pachetul 4 - vii

Pachetul 5 - plante medicinale și aromatice

Pachetul 6 - pajști permanente:

varianta 6.1 (aplicabilă la nivel național pe suprafețe fără angajament M. 10)

varianta 6.2 (aplicabilă în zonele eligibile și numai împreună cu un angajament M. 10)

● Submăsura 11.3 - Plăți compensatorii în zona montană;

● Sub-măsura 13.3 - Plăți compensatorii pentru zone care se confruntă cu constrângeri specifice.

varianta 6.2 (aplicabilă în zonele eligibile și numai împreună cu un angajament M. 10)

6. Măsura 13 - Plăți pentru zone care se confruntă cu constrângeri naturale sau alte constrângeri specifice (M. 13):

● Sub-măsura 13.1 - Plăți compensatorii în zona montană;

● Sub-măsura 13.3 - Plăți compensatorii pentru zone care se confruntă cu constrângeri specifice.

Măsura de mediu și climă aplicabilă pe terenurile agricole, finanțată prin Fondul European Agricol pentru Dezvoltare Rurală (FEADR) în cadrul PNS 2023-2027 și implementată în România în anul 2023, este:

- DR-10 - Zone afectate de constrângeri naturale semnificative - ANC\_SEMN (Submăsura 13.2 - „Plăți compensatorii pentru zone care se confruntă cu constrângeri naturale semnificative”).

NOTĂ: Pentru a putea beneficia de sprijin prin această măsură (sub-măsura 13.1 și 13.3) parcelele trebuie să fie situate într-un UAT eligibil, așa cum este stabilit în PNDR 2014-2020.

Pentru a putea beneficia de sprijin prin intervenția DR-10 - Zone afectate de constrângeri naturale semnificative, parcelele trebuie să fie situate într-un UAT eligibil, așa cum este stabilit în PNS 2023-2027.

Informațiile detaliate pentru accesarea fiecărei măsuri de sprijin / intervenție M.10, M.13 și DR-10, inclusiv hărțile și listele cu UAT eligibile pentru M.10, M.11, M.13, pot fi consultate la centrele județene/locale ale APIA și pe site-urile [www.apia.org.ro](http://www.apia.org.ro), [www.madr.ro](http://www.madr.ro) și [www.pndr.ro](http://www.pndr.ro)

## CONDIIȚII GENERALE DE ELIGIBILITATE

Pentru a beneficia de plățile aferente intervențiilor enumerate mai sus, fermierii trebuie:

- să depună cerere de plată în termen;
- să utilizeze un teren agricol cu suprafața minimă și/sau să dețină un efectiv minim de animale în exploatarea cu cod ANSVSA în funcție de fiecare intervenție prevăzută în PS 2023-2027; suprafața minimă a exploatarei trebuie să fie de cel puțin 0,3 ha, iar în cazul sereilor, solarilor, viilor, livezilor, culturilor de hamei, pepinierelor, arbustilor fructiferi, suprafața parcelii agricole trebuie să fie de cel puțin 0,1 ha; pentru legume cultivate în sere și solare, care beneficiază de sprijin cuplat, suprafața minimă a exploatarei este de 0,3 ha, iar suprafața minimă a parcelei este de 0,03 ha;
- să declare toate parcelele agricole utilizate;
- să respecte normele privind condiționalitatea prevăzute la art. 12 din Regulamentul (UE) 2017/2.115, pe întreaga exploatarea agricolă, astfel cum sunt stabilite în anexa III la regulamentul menționat și în secțiunea 3.10 din PS 2023-2027;
- să prezinte la depunerea cererii de plată sau a modificărilor aduse acesteia documentele necesare care dovedesc că terenul agricol, inclusiv elementele neproductive, se află la dispoziția lor, cu excepția adevăraților conform înscrisurilor din registrul agricol.

**BENEFICIARII PLĂȚILOR** directe, ai M.11, M.13 și DR-10 sunt fermierii activi / persoane fizice și/sau persoane juridice care desfășoară o activitate agricolă în calitate de utilizatori ai suprafețelor de teren

neproductive. Pentru culturile intermediare se utilizează factorul de ponderare 0,3.

- Menținerea elementelor de peisaj.
- Interzicerea tăierii gardurilor vii și a arborilor în perioada de reproducere și creștere a păsărilor.
- Măsuri pentru evitarea speciilor de plante invazive.

Obiectivul principal al acestui standard este menținerea elementelor și zonelor neproductive în scopul îmbunătățirii biodiversității agricole.

**GAEC 9 - Interzicerea conversiei sau aratului pajșiștilor permanente desemnate drept pajșiști permanente sensibile din punct de vedere ecologic din cadrul siturilor Natura 2000.**  
Obiectivul principal al acestui standard este protejerea habitatelor naturale și a speciilor de floră și faună sălbatică.

**Domeniul: Sănătate publică și sănătatea plantelor**

**Aspectul: Siguranța alimentară**

**SMR 5 - Regulamentul (CE) nr. 1778/2002 al Parlamentului European și al Consiliului din 28 ianuarie 2002 de stabilire a principiilor și a cerințelor generale ale legislației alimentare, de înlocuire a Autorității Europene pentru Siguranța Alimentară și de stabilire a procedurilor în domeniul siguranței produselor alimentare (JO L 31, 1.2.2002, p. 1): art. 14 și 15, art. 17 alin. (1) și art. 18, 19 și 20.**

**SMR 6 - Directiva Consiliului 96/22/CE din 29 aprilie 1996 privind interzicerea utilizării anumitor substanțe cu efect hormonal sau tireostatic și a substanțelor betaagoniste în creșterea animalelor și de abrogare a Directivelor 81/602/CEE, 88/146/CEE și 88/299/CEE (JO L 125, 23.5.1996, p. 3): art. 3 lit. (a), (b), (d) și (e) și art. 4, 5 și 7.**

**Aspectul: Produse de protecție a plantelor**

**SMR 7 - Regulamentul (CE) nr. 1107/2009 al Parlamentului European și al Consiliului din 21 octombrie 2009 privind introducerea pe piață a produselor fitosanitare și de abrogare a Directivelor 79/117/CEE și 91/414/CEE ale Consiliului (JO L 309, 24.11.2009, p. 1): art. 55 primele două teze.**

**SMR 8 - Directiva 2009/128/CE a Parlamentului European și a Consiliului din 21 octombrie 2009 de stabilire a unui cadru de acțiune comunitară în vederea utilizării durabile a pesticidelor (JO L 309, 24.11.2009, p. 71): art. 5 alin. (2) și art. 8 alin. (1)-(5); art. 12 în ceea ce privește restricțiile referitoare la utilizarea pesticidelor în zonele protejate definite pe baza Directivei 2000/60/CE privind apa și a legislației privind Natura 2000; art. 13 alin. (1) și (3) în ceea ce privește manipularea și depozitarea pesticidelor și eliminarea resturilor.**

**Domeniul: Bunăstarea animalelor**

**Aspectul: Bunăstarea animalelor**

**SMR 9 - Directiva 2008/119/CE a Consiliului din 18 decembrie 2008 de stabilire a normelor minime privind protecția vițelilor (JO L 10, 15.1.2009, p. 7): art. 3 și 4.**

Respectarea cerințelor aferente SMR 9 se adresează crescătorilor/propietarilor/deținătorilor de animale din specia bovine care au obligația să cunoască și să respecte standardele minime pentru protecția vițelilor și să asigure condiții pentru creșterea vițelilor.

**SMR 10 - Directiva 2008/120/CE a Consiliului din 18 decembrie 2008 de stabilire a normelor minime de protecție a porcilor (JO L 47, 18.2.2009, p. 5): art. 3 și 4.**

Respectarea cerințelor aferente SMR 10 se adresează crescătorilor/propietarilor/deținătorilor de animale din specia porcinelor care au obligația să cunoască și să respecte standardele minime pentru protecția porcinelor și să asigure condițiile generale de creștere a acestora.

**SMR 11 - Directiva 98/58/CE a Consiliului din 20 iulie 1998 privind protecția animalelor de fermă (JO, L 221, 8.8.1998, p. 23): art. 4.**

Respectarea cerințelor aferente SMR 11 se adresează crescătorilor/propietarilor/deținătorilor animalelor de fermă care au obligația să cunoască și să respecte standardele minime pentru protecția animalelor de fermă.



300 buc  
AT



Ministerul Agriculturii și Dezvoltării Rurale  
Agenția de Plăți și Intervenție pentru Agricultură  
Bd. Carol I nr. 17, sector 2, București

## NORMELE DE CONDIȚIONALITATE

- 2023 -

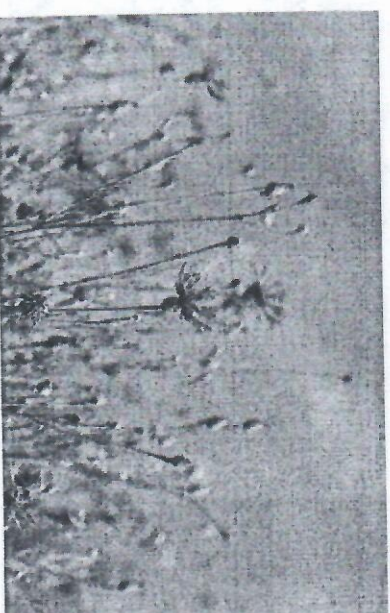

În anul 2023, fermierii pot beneficia de sprijin financiar finanțat din Fondul european de garantare agricolă și de Fondul european agricol pentru dezvoltare rurală dacă respectă normele privind condiționalitatea, care cuprind:

- a) Cerințele legale în materie de gestionare (SMR) și b) Standardele privind bunele condiții agricole și de mediu ale terenurilor (GAEC),
- grupate pe următoarele domenii:
- clima și mediul, inclusiv apa, solul și biodiversitatea ecosistemelor;
  - sănătatea publică și sănătatea plantelor;
  - bunăstarea animalelor.

Fermierii și alți beneficiari care primesc plăți directe sau plăți anuale prin intervenții sub formă de plăți directe și intervenții pentru dezvoltare rurală, finanțate din fonduri europene trebuie să respecte normele privind

condiționalitatea pe întreaga exploatare agricolă (inclusiv pe cele neeligibile și pe cele care nu mai sunt folosite în scopul producției) și pe tot parcursul anului de cerere.

În Anexa III la Regulamentul (UE) 2021/2115 și în secțiunea 3.10 din Planul strategic PAC 2023-2027, sunt definite normele privind condiționalitatea ce trebuie respectate de către fermieri începând cu 1 ianuarie 2023, încadrate pe următoarele domenii:

#### Domeniul: Clima și mediul

Aspectul: Schimbările climatice (atenuare și adaptare)

GAEC 1 - Menținerea pajștilor permanente pe baza unui raport proporțional între pajștile permanente și suprafața agricolă la nivel național în comparație cu anul de referință 2018.

Reducerea maximă este de 5% în comparație cu anul de referință.

Obiectivul principal al acestui standard îl reprezintă clauza generală de salvagardare împotriva conversiei către alte utilizări agricole, pentru menținerea stocurilor de carbon.

GAEC 2 - Protejarea zonelor umede și a turbăriiilor.

Obiectivul principal al acestui standard este protejarea solurilor bogate în carbon.

Cerințele acestui standard GAEC se aplică fermierilor care utilizează terenuri cu destinație agricolă și care desfășoară activități agricole în zonele umede și turbăriiile desemnate arii naturale protejate, inclusiv zonele umede de importanță internațională (situri Ramsar) care se suprapun total sau parțial cu anumite categorii de arii naturale protejate și care beneficiază de un statut de protecție (plan de management/măsuri minime de conservare), precum și în zonele umede și turbăriiile situate în afara ariilor naturale protejate pentru care se aplică măsurile minime de conservare stabilite de autoritatea competentă.

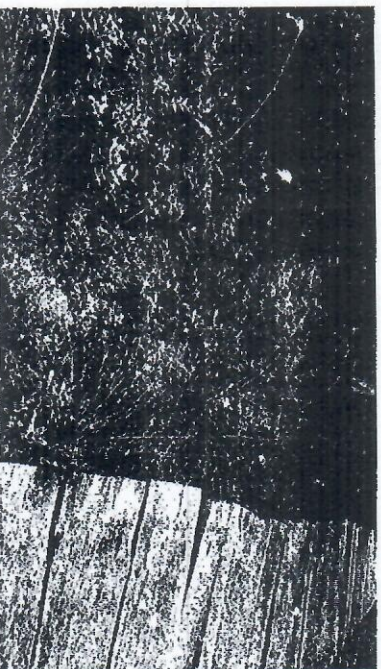

GAEC 3 - Este interzisă arderea mișturilor, a vegetației uscate și a resturilor vegetale existente pe terenurile arabile.

Obiectivul principal al acestui standard este menținerea nivelului de materie organică din sol.

Aspectul: Apa

SMR 1 - Directiva 2000/60/CE a Parlamentului European și a Consiliului din 23 octombrie 2000 de stabilire a unui cadru de politică comunitară în domeniul apei (JO L 327, 22.12.2000, p. 1): art. 11 alin. (3) lit. (e) și, în ceea ce privește cerințele obligatorii referitoare la controlul surselor difuze de poluare cu fosfați, art. 11 alin. (3) lit. (h).

SMR 2 - Directiva Consiliului 91/676/CEE din 12 decembrie 1991 privind protecția apelor împotriva poluării cu nitrați proveniți din surse agricole (JO L 375, 31.12.1991, p. 1): art. 4 și 5.

Pentru protecția apelor împotriva poluării cu nitrați proveniți din surse agricole, fermierii care dețin sau administrează exploatați agricole au obligația de a respecta prevederile "Programului de acțiune pentru protecția apelor împotriva poluării cu nitrați proveniți din surse agricole", prevăzut în anexa nr. 2 la Ordinul ministrului mediului, apelor și pădurilor și al ministrului agriculturii și dezvoltării rurale nr. 333/165/2021, cu modificările și completările ulterioare.

GAEC 4 - Crearea de zone tampon de-a lungul cursurilor de apă.

Obiectivul principal al acestui standard este protecția cursurilor de apă împotriva poluării și a formării de șiroaie.

Aspectul: Solul (protecție și calitate)

GAEC 5 - Gestionarea lucrărilor solului, reducerea riscului de degradare și eroziune a solului, inclusiv luarea în considerare a unghiului pantei.

Obiectivul principal al acestui standard este gestionarea minimă a terenului pentru a reflecta condițiile specifice ale locului în scopul limitării eroziunii.

GAEC 6 - Acoperirea minimă a solului pentru a evita solul descoperit în perioadele cele mai sensibile.

Obiectivul principal al acestui standard este protejarea solurilor în perioadele și în zonele cele mai sensibile.

Pentru a proteja solurile în perioada cea mai sensibilă a anului (15 iunie - 30 septembrie), fermierii trebuie să păstreze terenul acoperit pe cel puțin 80% din suprafața arabilă a exploatarei. Acoperirea solului se poate asigura prin: mișcarea rămasă după recoltare, culturi secundare, culturi de acoperire verzi sau culturi de toamnă nou înființate. În intervalul stabilit solul trebuie acoperit, cu

excepția timpului necesar pentru pregătirea terenului și înființarea noii culturi de cel mult 2 săptămâni.

GAEC 7 - Rotația culturilor pe terenuri arabile, cu excepția culturilor care cresc sub apă.

Obiectivul principal al acestui standard este păstrarea potențialului solurilor.

1. Regula generală: se aplică o rotație a culturilor pe terenul arabil, cu excepția culturilor care cresc sub apă. Rotația constă în schimbarea culturilor cel puțin o dată pe an (an de cultură) la nivel de parcelă agricolă, cu excepția culturilor multianuale, a herburilor și a altor plante furajere erbacee, a terenurilor lăsate pârtoagă și a culturilor din spații protejate (sere și solarii).

2. Prin excepție de la regula generală, una și aceeași specie de plante (cultura de bază sau principală) poate fi cultivată pe aceeași suprafață de teren arabil (parcelă agricolă), pe cel mult 50% din suprafața arabilă a exploatarei, astfel:

a) o perioadă de cel mult 3 ani consecutivi, cu obligația ca între două culturi principale să înființeze o cultură secundară diferită ca specie față de cultura principală;

b) o perioadă de cel mult 2 ani consecutivi pe suprafețele pe care cultura principală s-a recoltat toamna târziu (după data de 1 noiembrie) ca urmare a condițiilor meteorologice nefavorabile, iar înființarea culturii secundare nu mai este posibilă întrucât nu există condiții optime de răsărire și dezvoltare a plantelor.

Aspectul: Biodiversitate și peisaj (protecție și calitate)

SMR 3 - Directiva 2009/147/CE a Parlamentului European și a Consiliului din 30 noiembrie 2009 privind conservarea păsărilor sălbatice (JO L 20, 26.1.2010, p. 7): art. 3 alin. (1), art. 3 alin. (2) lit. (b), art. 4 alin. (1), (2) și (4).

SMR 4 - Directiva 92/43/CEE a Consiliului din 21 mai 1992 privind conservarea habitatelor naturale și a speciilor de floră și faună sălbatice (JO L 206, 22.7.1992, p. 7): art. 6 alin. (1) și (2).

GAEC 8

● Procentajul minim din suprafața agricolă dedicat zonelor sau elementelor neproductive.

- Ponderarea minimă de cel puțin 4% din terenul arabil la nivel de fermă alocat zonelor și elementelor neproductive, inclusiv terenuri lăsate pârtoagă.

- Ponderarea minimă de cel puțin 7% din terenul arabil la nivel de fermă dacă acesta include, de asemenea, culturi intermediare sau culturi fixatoare de azot, cultivate fără utilizarea de produse de protecție a plantelor, din care 3% reprezintă terenuri lăsate pârtoagă sau elemente

prevăzut la încheierea angajamentului, precum și descendenții femele necesari pentru înlocuirea acestor animale până la sfârșitul programului; dacă efectivul angajat se reduce, datorită unor cauze cum ar fi îmbolnăvirea, sacrificarea, moartea sau vânzarea animalelor, beneficiarul are obligația de a notifica Agenția de Plăți în termen de 15 zile lucrătoare de la data documentului constator și de a reface efectivul de femele adulte de reproducție, prin trecere de la tineret sau prin cumpărare; în cazul în care efectivul de animale adulte nu se va reface în maximum 6 luni de la momentul notificării, sprijinul va fi redus proporțional.

3. beneficiarii țin o evidență a activităților agricole corelate cu implementarea cerințelor de agro-mediu (completează anual caietul de agro-mediu).

4. beneficiarii măsuri vor trebui să facă dovada deținerii competențelor necesare implementării angajamentelor sau se angajează să obțină cunoștințele și informațiile necesare sau să asigure expertiza necesară în domeniul implementării angajamentelor de agro-mediu și climă prin servicii de consiliere sau consultantă.

#### Documente specifice:

- adeverința eliberată de asociația acreditată de ANZ și avizată de ANZ, care certifică înscrierea animalelor solicitate în Registrul Genealogic al Rasei secțiunea principală se depune odată cu cererea; animalele înscrise în secțiunea secundară nu sunt eligibile la plată.
- documentul care atestă deținerea competențelor necesare implementării angajamentelor de agro-mediu se poate depune până la data de 10.10.2022, după cum urmează:
  - înainte de efectuarea celei de-a II-a plăți - pentru fermieri care aplică pentru un număr de animale mai mare decât echivalentul a 100 UVM - similar cu angajamente încheiate pentru suprafețe > 300 ha;
  - înainte de efectuarea celei de-a III-a plăți - pentru fermieri care aplică pentru un număr de animale de cel mult echivalentul a 100 UVM - similar cu angajamente încheiate pentru suprafețe ≤300 ha.



150 huc.  
AA  
Ministerul Agriculturii și Dezvoltării Rurale  
Agenția de Plăți și Intervenție pentru Agricultură  
Bd. Carol I nr. 17, sector 2, București

#### PACHETUL 8 RASE ÎN PERICOL DE ABANDON

- 2023 -



Pentru a beneficia de Pachetul 8, *Creșterea animalelor de fermă din rase locale în pericol de abandon* din Măsura 10, solicitanții trebuie să îndeplinească următoarele condiții:

- dețin femele de reproducție de rasă pură locală în pericol de abandon din speciile prevăzute în PNDR 2014-2020, înscrise în registrul genealogic al rasei - secțiunea principală;
- se angajează să mențină angajamentul de agro-mediu pentru o perioadă de

minimum 5 ani, de la data semnării acestuia;

● se angajează să respecte cerințele de bază relevante și cerințele specifice pachetelor de agro-mediu pentru care aplică (inclusiv normele de condiționalitate);

● se angajează să țină o evidență a activităților agricole corelate cu implementarea cerințelor de agro-mediu (de bază și specifice la nivelul efectivelor aflate sub angajament).

Plata compensatorie este plătită anual, ca sumă fixă pe UVM (calculat pentru femelele adulte de reproducție de rasă pură), fiind acordată în urma asumării unor angajamente voluntare pe o perioadă de 5 ani.

#### Valoarea plăților compensatorii:

Ovine: 87 €/UVM/an

Caprine: 40 €/UVM/an

Bovine (taurine și bubaline):

200 €/UVM/an

Ecvidee: 200 €/UVM/an

Porcine: 176 €/UVM/an



Pachetul 8 are aplicabilitate la nivel național.

Rasele locale în pericol de abandon din România, ținând seama de pericolul (gradul de risc) în care se află acestea, conform prevederilor art. 7(3) al Regulamentului (UE) nr. 807/2014, sunt:

#### ● Ovine:

- Tigaie cu cap negru de Teleorman
- Rațca (Valahă cu coarne în tirbușon)
- Karakul de Botoșani
- Merinos de Suseni
- Merinos Transilvănean
- Merinos de Cluj
- Merinos de Palas
- Tigaie - varietatea ruginie

#### ● Caprine:

- Carpatina
- Alba de Banat

#### ● Taurine:

- Sura de Stepă



● Bubaline:  
- Bivolul românesc

#### ● Ecvidee:

- Furioso North Star
- Huțul
- Gidran
- Semigreul românesc
- Shagya Arabă
- Nonius
- Lipițan

#### ● Porcine:

- Bazna
- Mangalița



#### Cerințe specifice

1. beneficiarul se angajează să respecte regulamentul de organizare și funcționare a registrului genealogic al rasei conform legislației în vigoare.

2. beneficiarul se angajează să mențină, pe o perioadă de 5 ani, numărul de animale femele adulte de reproducție

## CE TREBUIE SĂ ȘTII...

- » Cererea unică de plată se completează electronic, folosind PA Online.
- » Cererea unică de plată poate fi semnată electronic, utilizând funcționalitățile disponibile în interfața aplicației PA Online. Pașii de lucru pentru utilizarea semnăturii electronice sunt descriși în Ghidul de Utilizare a Aplicației IPA Online, disponibil pe site-ul APIA sau direct în interfața aplicației
- » Cererea unică de plată trebuie înregistrată la APIA, înregistratura electronică, pentru a fi preluată pe fluxul de lucru în vederea acordării sprijinului.
- » Dacă nu ai primit un număr de înregistrare, înseamnă că nu ai depus Cererea unică de plată.
- » Trebuie să fii atent la mesajele de atenționare pe care le afișează programul IPA Online, pentru a evita să primești solicitări ulterioare de clarificare din partea APIA și pentru a avea o Cerere completă cât mai corectă.
- » Este recomandată consultarea periodică a site-ului APIA, pentru a fi la curent cu ultimele informații puse la dispoziție de instituția noastră.
- » Pentru o cât mai eficientă comunicare între fermieri și angajații APIA, în scopul facilitării transmiterii și recepționării informațiilor necesare depunerii Cererii Unice de Plată și a gestionării pe fluxul de administrare a schemelor de plată solicitate, este indicată furnizarea numărului de telefon și a adresei de e-mail utilizate de către fermieri.



300 buc  
AN.



Ministerul Agriculturii și Dezvoltării Rurale  
Agenția de Plăți și Intervenție pentru Agricultură  
Bd. Carol I nr. 17, sector 2, București

Completarea electronică a Cererii  
unice de plată



- Puncte de Acces IPA Online aproape de tine  
(destinate celor care nu au acces la Internet)
- centrele județene și locale APIA;
  - primării.

Aplicația IPA Online este pusă la dispoziția  
fermierilor, în mod gratuit, de către  
Agenția de Plăți și Intervenție pentru Agricultură  
și poate fi accesată la adresa  
<http://ipis.apia.org.ro>

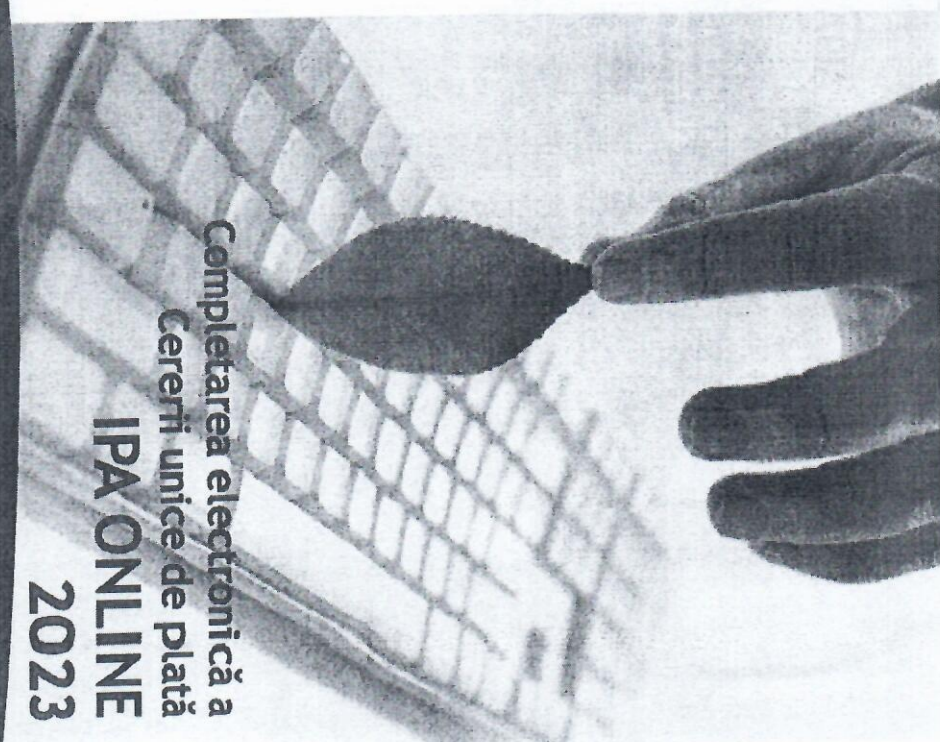

Completarea electronică a  
Cererii unice de plată  
**IPA ONLINE**  
**2023**

## CUM POTI FOLOSII IPA ONLINE?

Pentru a completa Cererea unică de plată folosind această aplicație, ai nevoie de un nume de utilizator și o parolă pe care numai tu le cunosti. Este recomandat ca, la prima logare în aplicație, să fie schimbată parola primită, ca să fii sigur că numai tu ai acces. Pentru recuperarea parolei uitate, este necesar a fi comunicată responsabilității de dosar o adresă de e-mail validă, iar recuperarea parolei se poate face conform instrucțiunilor din Ghidul de utilizare a aplicației IPA Online.

Pentru a învăța cum să folosești programul, poți folosi Butonul de asistență „?” din aplicație, unde vei găsi Manualul de utilizare. Poți, de asemenea, să consulți manualul pe Internet, poți participa la sesiunile de instruire realizate de APIA sau poți cere sprijin specialiștilor APIA.

Pentru detalii suplimentare  
accesează [www.apia.org.ro](http://www.apia.org.ro)

## CE ESTE IPA ONLINE?

IPA Online este un program informatic gratuit care îți permite să completezi electronic Cererea unică de plată din cadrul cererii de sprijin pentru Schema de Plată Unică pe Suprafață. Aplicația poate fi folosită oriunde există un computer conectat la Internet: la domiciliu, la sediul exploatației, la primărie, la centrul APIA etc.

IPA Online îți pune la dispoziție lista parcelelor pentru care ai solicitat sprijin în anul anterior, cu suprafețele determinate în urma controalelor realizate de specialiștii Agenției, precum și schița parcelelor agricole.

Pentru fiecare parcelă în parte, poți modifica, corecta sau completa datele în conformitate cu informațiile noi referitoare la suprafață și cultură, și, de asemenea, schița parcelei. Programul realizează verificări ale datelor pe care le înșcri și, dacă acestea nu sunt complete sau au necorespunderi evidente, va afișa o avertizare, ajutându-te astfel să completezi corect Cererea unică de plată.

De asemenea, poți stabili datele finale pe parcursul mai multor zile, așa încât, dacă ai nevoie de verificare, poți să întrerupi lucrul cu aplicația și apoi să îl reiei, având păstrate datele completate anterior. Astfel, te poți deplasa pe teren sau poți solicita sprijin pentru identificarea corectă a parcelei și completarea suprafeței acesteia.

## DE CE SĂ FOLOSEȘTI IPA ONLINE?

- Poți face completarea Cererii unice de plată pe parcursul mai multor ședințe de lucru, cu mai multă atenție și mai corect.
- Nu mai este nevoie să desenezi parcelele pe hărți de hârtie.
- În timp ce lucrezi poți afla:
  - ce suprafață ai desenat pe hartă;
  - dacă parcela desenată se suprapune peste cele desenate de alți fermieri;
  - dacă ai declarat o suprafață mai mare decât suprafața blocului fizic.
- Riscul depunerii unei cereri unice de plată incorecte este mult mai mic, ca și riscul de a primi sancțiuni din această cauză.
- În anul următor completării electronice a Declarației de suprafață, tot ce trebuie să faci este să verifici dacă există modificări în Cerere și să faci numai acele modificări, realizând o importanță economică de timp.
- Declarația de suprafață completată de tine va fi automat introdusă în Sistemul Integrat de Administrare și Control - aplicație prin care APIA verifică Cererea ta de plată. Astfel, autorizarea la plată se va face într-un timp mai scurt și vei primi sprijinul financiar mai repede.
- Vei putea accesa rezultatele controalelor din anii precedenți.
- Atunci când completezi Cererea unică de plată actualizezi doar datele ce au suferit modificări față de anul anterior. Se reduce timpul de completare a cererii la sediul APIA iar probabilitatea de a introduce date greșite este mai mică.
- Responsabilitatea datelor declarate și digitalizarea parcelelor îți aparține, de aceea trebuie să declari corect suprafețele și culturile utilizate în anul de cerere curent.



## MIT KELL TUDJ... ..

- Az egységes kifizetési kérelemet elektronikusan kell kitölteni az IPA Online segítségével.
- Az egységes kifizetési kérelem elektronikusan aláírható az IPA Online alkalmazás felületén rendelkezésre álló funkciók segítségével. Az elektronikus aláírás használatának lépéseit az IPA Online alkalmazás felhasználói útmutatója ismerteti, amely elérhető az APIA weboldalon vagy közvetlenül az alkalmazás felületén.
- Az egységes területalapú kérelmet be kell iktatni az APIA elektronikus nyilvántartásába, ahhoz hogy a támogatás jóvá legyen hagyva.
- Amennyiben nem rendelkezel iktatószámmal, azt jelenti, hogy nem nyújtottál be egységes kifizetési kérelmet.
- Kövesd figyelemmel az IPA Online program figyelmeztető üzeneteit, hogy az APIA ne kérjen utólagos tisztázásokat és, hogy a támogatási kéreseed minél teljesebb és helyesebb legyen.
- Javasoljuk, hogy rendszeresen keress fel az APIA weboldalát, hogy naprakész legyél az intézményünk által biztosított legfrissebb információkkal.
- A gazdálkodók és az APIA alkalmazottak közötti hatékonyabb kommunikáció érdekében, valamint az egységes támogatási kérelem benyújtásához szükséges információk továbbbítésának és fogadásának megkönnyítése érdekében, szükséges a gazda által használt telefonszám és e-mail cím megadása.



100 eur  
Az



Mezőgazdasági és Vidékfejlesztési Minisztérium  
Mezőgazdasági és Intervenció Kifizetési Ügynök

### Az egységes kifizetési kérelem elektronikus kitöltése



#### IPA Online hozzáférési pontok:

- (azon személyek számára akik nem rendelkeznek internetes hozzáféréssel)
- az APIA helyi és megyei kirendeltségei;
- Önkormányzati Hivatalok;

Az IPA Online elektronikus alkalmazást a Mezőgazdasági és Intervenció Kifizetési Ügynökség (APIA) bocsátja a gazdák rendelkezésére!  
<http://ipis.apia.org.ro>



Az egységes kifizetési kérelem  
elektronikus kitöltése  
**IPA ONLINE**  
**2023**

## HOGYAN HASZNÁLHATÓ AZ IPA ONLINE?

Az egységes kifizetési kérelem kitöltéséhez mindössze egy felhasználónévre és egy jelszóra van szükség, amelyhez csak neked lesz hozzáférése. Az első belépés után, ajánlott a jelszó megváltoztatása ahhoz, hogy biztos lehess, hogy csak neked van hozzáférése. Az elfelejtett jelszó helyreállításához meg kell adnod a doszár felelősének egy érvényes e-mail címet, a jelszó helyreállítása az IPA ONLINE alkalmazás felhasználói útmutatójában szereplő utasítások szerint történik.

Ahhoz, hogy megtanuld, hogyan használd a programot, használhatod a segítség gombot „?” az alkalmazásból, ahol megtalálod a Használati utasítást.

Az útmutató az Interneten is elérhető, a [www.apia.org.ro](http://www.apia.org.ro) honlapon, de részt vehetsz az Ügynökség által szervezett felkészítési programokon is, esetleg kérheted az APIA szakértőinek a segítségét.

További részletekért látogasd meg a [www.apia.org.ro](http://www.apia.org.ro) honlapunkat.

## MI AZ IPA ONLINE?

Az IPA ONLINE, egy ingyenes számítógépes program, amely lehetővé teszi az egységes kifizetési kérelemhez szükséges parcella alapú nyilatkozat elektronikus kitöltését, amely a támogatói kérelem része. Az alkalmazás bárhol használható ahol Internet kapcsolattal rendelkező számítógép van: otthon, a gazdaság székelyén, az önkormányzatnál, az APIA székelyen, stb.

Az IPA ONLINE a rendelkezésedre bocsátja a parcellák listáját ezen az APIA szakemberei által ellenőrzött földterületek és a mezőgazdasági parcellák vázlatairajzi szerepelnek, amelyekre tavaly a támogatást kérted.

A Területnyilatkozat minden egyes parcella esetében módosítható, kijavítása vagy kiegészítése lehetséges az új információk függvényében. A program ellenőrzi a megadott adatokat és amennyiben azok nem teljesek, vagy nyilvánvaló pontatlanságok merülnek fel, figyelmeztet erre, segítséget nyújtva így módon a nyilatkozat helyes kitöltéséhez.

A folyamatot nem szükséges egy nap alatt befejezned, illetve, amennyiben ellenőrizni akarsz valamit, a berajzolás megszakítható, az előzőleg kitöltött adatok rögzíthetők, nem vesznek el. Lehetséges van arra, hogy segítséget kérj, esetleg kimenj a helyszínre és azonosítsd a parcella viszonyítási pontjait a terület pontos meghatározása céljából.

## MI AZ ELŐNYE AZ IPA ONLINE-NAK?

- Az alkalmazás segítségével az egységes kifizetési kérelemet több alkalommal, nagyobb figyelemmel és helyesebben töltheted ki, az adatokat pedig folyamatosan ellenőrizheted.
- Nem szükséges a papíron levő térképekre rajzolni a parcellákat.
- Miközben a parcellákat rajzolod megtudhatod:
  - ha a berajzolt parcella egybeesik más gazdálkodók által megrajzolt parcellákkal;
  - ha a berajzolt parcella területe nagyobb, mint a fizikai blokk területe.
- Sokkal kisebb a kockázata annak, hogy helytelen egységes kifizetési kérelemet adsz le, mint ahogyan annak is, hogy emiatt szankcióban részesülsz.
- Az egységes kifizetési kérelem kitöltése utáni évben nem kell mást tenned, mint ellenőrizni, hogy létezik-e módosítás a kérelemben és csak ezt kell bevezetni, ami komoly időmegtakarítást jelent.
- A kitöltött egységes kifizetési kérelem automatikusan bekerül az Integrált Igazgatási és Ellenőrzési Rendszerbe, mely révén az APIA ellenőrzi a támogatási kérelmet. Így módon, a kifizetés jóváhagyására rövidebb időn belül kerül sor és így hamarabb jutsz hozzá a pénzügyi támogatáshoz.
- A program hozzáférési lehetőséget biztosít az előző évek ellenőrzési eredményelhez.
- Az Egységes kifizetési kérelem kitöltésekor csak azokat az adatokat kell frissíteni, amelyek változtak az előző évhez képest. Így lerövidül a kérés kitöltésének időtartama és kisebb a hiba lehetőség.
- A bejelentett adatok és a parcellák helyes azonosítása és berajzolása teljes mértékben a Te felelőséged, fontos ezen területek és kultúra folyó évben történő helyes nyilatkozata.

- dovada deținerii unui cont bancar activ;
- procura notarială, în cazul în care fermierul persoană fizică împuternicește o persoană pentru depunerea cererii de plată în numele său sau pentru a-l reprezenta în relația cu APIA.

#### Documente specifice

- Pentru bivolițe de lapte:
  - a) copia de pe pașaportul/ documentul de identificare unic pe viață aferent fiecărei bivolițe de lapte pentru care se solicită sprijin;
  - b) adeverința eliberată de asociația/ agenția acreditată pentru înființarea și menținerea Registrului genealogic al rasei, prin care se confirmă înscrierea/înregistrarea bivolițelor, pentru care se solicită sprijin cuplat, în Registrul genealogic al rasei secțiunea principală sau suplimentară;
  - Pentru taurine de carne
    - a) copii de pe pașaportul/ documentul de identificare unic pe viață aferent fiecărui animal pentru care se solicită sprijin;
    - b) adeverința eliberată de agenția/asociația acreditată pentru înființarea și menținerea registrului genealogic al rasei, prin care se confirmă înscrierea/înregistrarea vacilor rasei, prin care se confirmă înscrierea/înregistrarea vacilor de carne, vacilor metise cu rase de carne în registrul genealogic al rasei, secțiunea principală sau suplimentară, și înscrierea taurilor de carne în registrul genealogic al rasei, secțiunea principală;
    - Pentru vaci de lapte:
      - a) copii de pe pașaportul/ documentul de identificare unic pe viață aferent fiecărei vaci de lapte pentru care se solicită sprijin;
      - b) adeverința eliberată de asociația/agenția acreditată pentru înființarea și menținerea Registrului genealogic al rasei, prin care se confirmă înscrierea/înregistrarea vacilor de lapte, pentru care se solicită sprijin, în Registrul genealogic al rasei secțiunea principală sau suplimentară;
      - c) documente de comercializare lapte:
        - pentru livrarea laptelui către prim-cumpărător: copii de pe cel puțin un contract cu un prim-cumpărător, valabil la data solicitării, pe o perioadă de minimum 6 luni, însoțită de copii de pe cel puțin un document fiscal, sau
        - pentru valorificarea laptelui către consumatorul final;

- Regulamentul (UE) nr. 2021/2116 al Parlamentului European și al Consiliului din 2 decembrie 2021 privind finanțarea, gestionarea și monitorizarea politicii agricole comune și de abrogare a Regulamentului (UE) nr. 1306/2013;
- Regulamentul (UE) 2021/2115 al Parlamentului European și al Consiliului din 2 decembrie 2021 de stabilire a normelor privind sprijinul pentru planurile strategice care urmează a fi elaborate de statele membre în cadrul politicii agricole comune (planurile strategice PAC) și finanțate de Fondul european de garantare agricolă (FEAGA) și de Fondul european agricol pentru dezvoltare rurală (FEADR) și de abrogare a Regulamentelor (UE) nr. 1305/2013 și (UE) nr. 1307/2013;
- Regulamentul delegat (UE) 2022/126 al Comisiei din 7 decembrie 2021 de completare a Regulamentului (UE) 2021/2115 al Parlamentului European și al Consiliului cu cerințe suplimentare referitoare la anumite tipuri de intervenții specifice de statele membre în planurile lor strategice PAC pentru perioada 2023-2027 în temeiul regulamentului respectiv, precum și cu norme privind raportul pentru standardul GAEC 1 (bune condiții agricole și de mediu);
- Regulamentul delegat (UE) 2022/127 al Comisiei din 7 decembrie 2021 de completare a Regulamentului (UE) 2021/2116 al Parlamentului European și al Consiliului cu norme privind agențiile de plăți și alte organisme, gestiunea financiară, verificarea conturilor, garanțiile și utilizarea monedei euro;
- Regulamentul de punere în aplicare (UE) 2022/1173 al Comisiei din 31 mai 2022 de stabilire a normelor de aplicare a Regulamentului (UE) 2021/2116 al Parlamentului European și al Consiliului în ceea ce privește sistemul integrat de administrare și control din cadrul politicii agricole comune.

#### Legislația europeană

#### Legislația națională

- Planul Strategic PAC 2023 -2027
- Hotărârea de Guvern nr. 1571/2022 privind stabilirea cadrului general de implementare a intervențiilor aferente sectoarelor vegetale și zootehnic din cadrul Planului strategic PAC 2023-2027, finanțate din Fondul european de garantare agricolă și de la bugetul de stat.

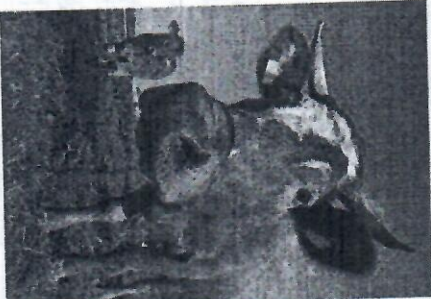

300 buc

AN

Ministerul Agriculturii și Dezvoltării Rurale  
 Agenția de Plăți și Intervenție pentru Agricultură  
 Bd. Carol I nr. 17, sector 2, București

### SPRIJINUL CUPLAT PENTRU VENIT ÎN SECTORUL ZOOTEHNIC ACORDAT CRESCĂTORILOR DE BOVINE

- 2023 -



- Sprizunul cuplat pentru venit se acorda fermierilor activi, crescători de animale din speciile bovine, pentru următoarele categorii de animale:
1. bivolițe de lapte;
  2. taurine de carne, respectiv:
    - vaci din rase de carne înscrise în secțiunea principală a Registrului Genealogic;
    - vaci metise cu rase de carne înregistrate în secțiunea suplimentară Registrului Genealogic;
    - tauri de carne înscrși în secțiunea principală a Registrului Genealogic
  3. vaci de lapte.

## Condiții de acordare specifice - bivolițe de lapte

a) Bivolițele de lapte pentru care se solicită sprijin cuplat pentru venit trebuie menținute pe o perioadă de reținere de 4 luni de la data-limită de depunere fără penalizări, în exploatarea din cerere și/sau exploatarea cu cod ANSVSA deținute de același beneficiar și/sau în exploatarea asociatilor/cooperativelor/grupurilor de producători în care au fost transferate temporar pentru pășunat, cu condiția ca solicitantul să fie proprietarul animalelor pe durata transferului temporar;

b) bivolițele de lapte pentru care se solicită sprijin cuplat pentru venit trebuie să fie identificate și înregistrate în Registrul Național al Exploatațiilor la data depunerii cererii de plată, dar nu mai târziu de prima zi a perioadei de reținere;

c) bivolițele de lapte pentru care se solicită sprijin cuplat pentru venit trebuie să fie înscrise/înregistrate în Registrul genealogic al rasei, secțiunea principala sau suplimentară;

d) bivolițele de lapte pentru care se solicită sprijin cuplat pentru venit au făcut cel puțin o dată până la data-limită de depunere fără penalizări și au cel puțin un produs înregistrat în Baza Națională de Date (BND);

e) solicitanții dețin registrul individual al exploatației, completat și actualizat, în conformitate cu prevederile Reg. (CE) nr. 429/2016, cu modificările și completările ulterioare;

f) solicitanții respectă normele privind condiționalitatea stabilite în temeiul titlului III capitolul I secțiunea 2 din Regulamentul (UE) nr. 2115/2021, pe întreaga exploatare.

## Condiții de acordare specifice - taurine de carne

a) vacile de carne și vacile metise cu rase de carne pentru care beneficiarul solicită sprijin cuplat pentru venit trebuie să aibă vârsta de maxim 12 ani la data limită de depunere fără penalizări, iar taurii de reproducție pentru care se solicită sprijin cuplat pentru venit trebuie să aibă vârsta de maxim 6 ani la data limită de depunere fără penalizări;

b) vacile de carne și vacile metise cu rase de carne pentru care se solicită sprijin cuplat pentru venit au făcut cel puțin o dată până la data-limită de depunere fără penalizări și au cel puțin un produs înregistrat în Baza Națională de Date.

c) efectivul de animale pentru care se solicită sprijin cuplat pentru venit trebuie să fie identificat și înregistrat în Baza Națională de Date (BND) la data depunerii cererii de plată, dar nu mai târziu de prima zi a perioadei de reținere;

d) animalele din categoria vaci de carne, vaci metise cu rase de carne și tauri de carne trebuie menținute pe o perioadă de reținere de 4 luni de la data limită de depunere fără penalizări în exploatarea/exploatarea cu cod ANSVSA menționate în cerere. Sunt eligibile la plată inclusiv animalele care până la finalul perioadei de 4 luni au intrat, respectiv au ieșit în/din

exploatarea cu cod ANSVSA deținute de același beneficiar și/sau în exploatarea asociatilor/cooperativelor/grupurilor de producători în care au fost transferate temporar pentru pășunat, cu condiția ca solicitantul să fie proprietarul animalelor pe durata transferului temporar;

e) vacile de carne, vacile metise cu rase de carne pentru care se solicită sprijin cuplat pentru venit trebuie să fie înscrise/înregistrate în Registrul genealogic al rasei secțiunea principala sau suplimentară, iar taurii de carne pentru care se solicită sprijin cuplat pentru venit trebuie să fie înscrși în Registrul genealogic al rasei, secțiunea principala;

f) solicitanții dețin registrul individual al exploatației, completat și actualizat, în conformitate cu prevederile Reg. (CE) nr. 429/2016, cu modificările și completările ulterioare;

g) solicitanții respectă normele de condiționalitate stabilite în temeiul titlului III capitolul I secțiunea 2 din Regulamentul (UE) nr. 2115/2021 pe întreaga exploatare;

h) fermierii solicită sprijin cuplat pentru venit pentru un efectiv de animale de minimum 10 și maximum 250 de capete taurine de carne, inclusiv, pe beneficiar, în exploatarea cu cod ANSVSA;

i) solicitanții cu un efectiv mai mare de 250 de capete taurine de carne beneficiază de sprijin cuplat pentru venit calculat la nivelul a maximum 250 de capete taurine de carne.

## ATENȚIONARE

! vacile din rase de carne și vacile metise cu rase de carne, dacă până la vârsta de 48 de luni nu au nicio produs înregistrat în BND și în baza de date a Registrului Genealogic, nu vor primi sprijin cuplat pentru venit pe toată perioada de exploatare;

! vacile de carne și vacile metise cu rase de carne, dacă în ultimele 24 de luni nu au nicio produs înregistrat în BND și în baza de date a Registrului Genealogic, nu vor primi sprijin cuplat pentru venit pe toată perioada de exploatare.

## Condiții de acordare specifice - vaci de lapte

a) vacile de lapte din exploatarea pentru care beneficiarul solicită sprijin cuplat pentru venit trebuie să îndeplinească cumulativ următoarele condiții:

● să aibă vârsta de maximum 10 ani la data limită de depunere fără penalizări;

● să fie înscrise/înregistrate în Registrul genealogic al rasei, secțiunea principală sau suplimentară;

● să fie menținute, pe o perioadă de reținere de 4 luni de la data limită de depunere fără penalizări în exploatarea din cerere și/sau exploatarea cu cod ANSVSA deținute de același beneficiar și/sau în exploatarea asociatilor/cooperativelor/grupurilor de producători în care au fost transferate temporar pentru pășunat, cu condiția ca solicitantul să fie proprietarul animalelor pe durata transferului temporar;

● să fie identificate și înregistrate în RNE la data depunerii cererii de plată, dar nu mai târziu de prima zi a perioadei de reținere;

● au făcut cel puțin o dată până la data-limită de depunere fără penalizări și au cel puțin un produs înregistrat în BND.

b) producătorul care solicită sprijinul cuplat pentru venit trebuie să aibă încheiat un contract pe o perioadă de minimum 6 luni, valabil la data depunerii cererii de plată, cu un prim-cumpărător recunoscut de APIA și cel puțin un document fiscal care să ateste livrarea laptelui, sau,

● în cazul în care producătorul deține unitate proprie de procesare a laptelui, acesta trebuie să dețină copie de pe cel puțin un aviz de însoțire a mărfii și de pe o notă de intrare-recepție care atestă livrarea laptelui la unitatea proprie de procesare, precum și copie de pe certificatul constatator emis de ONRC din care să reiasă obiectul de activitate, respectiv procesarea lapte, sau

● în cazul valorificării laptelui către consumatorul final, să dețină carnetul de comercializare a produselor din sectorul agricol, precum și documentele specifice prevăzute de legislația sanitar-veterinară în vigoare, care reglementează activitățile de obținere a produselor alimentare de origine animală;

c) fermierii solicită sprijin cuplat pentru venit pentru un efectiv de minimum 10 și maximum 250 de capete vaci de lapte inclusiv, pe beneficiar, cu excepția celor din UAT-urile din zona montană, care pot solicita sprijin pentru un efectiv cuprins între 5 și 250 capete de lapte, inclusiv, pe beneficiar, în exploatarea cu cod ANSVSA;

d) solicitanții cu un efectiv mai mare de 250 de capete vaci de lapte beneficiază de sprijin cuplat pentru venit calculat la nivelul a maximum 250 de capete vaci de lapte;

e) solicitanții dețin Registrul individual al exploatației, completat și actualizat, în conformitate cu prevederile Reg. (CE) nr. 429/2016 cu modificările și completările ulterioare;

f) solicitanții respectă normele de condiționalitate stabilite în temeiul titlului III capitolul I secțiunea 2 din Regulamentul (UE) nr. 2115/2021, pe întreaga exploatare.

**Documente generale necesare pentru solicitarea sprijinului cuplat pentru venit**

● copie de pe cartea de identitate/buletinul de identitate/pășaport/certificatul de înregistrare la oficiul registrului comerțului/certificatul de înregistrare fiscală, după caz, iar în cazul reprezentanțului, copie de pe datele de identificare, respectiv cartea de identitate/buletin de identitate/pășaport;

● copie de pe dovada de înregistrare a solicitantului în Registrul unic de identificare (RUJ) al APIA, numai pentru exploatarea noi;



- persoane juridice.

#### Documente generale obligatorii:

- copie de pe cartea de identitate/buletinul de identitate/ pasaport/ certificatul de înregistrare la oficiul registrului comerțului/ certificatul de înregistrare fiscală, după caz, precum și copie de date de identificare ale reprezentantului, respectiv carte de identitate/buletin de identitate/pasaport;
- copie de pe dovada de înregistrare a solicitantului în Registrul unic de identificare (RUI) al APIA, numai pentru exploatații noi;
- document coordonat bancar.

#### Condițiile de acordare a ajutoarelor naționale tranzitorii

Ajutoarele naționale tranzitorii pentru speciile ovine/caprine se acordă pentru femelele ovine/caprine, identificate conform legislației în domeniu, care îndeplineasc cumulativ următoarele condiții:

- a) efectivul din exploatația cu cod ANSVSA (Autoritatea Națională Sanitară Veterinară și pentru Siguranța Alimentelor) înregistrată în Baza Națională de Date (BND) să fie de minimum 50 de capete de femele ovine/25 de capete de femele caprine, care au împlinit vârsta de minimum un an la data de 31 martie a anului în care se face solicitarea primei;
- b) efectivul de femele ovine/femele caprine



pentru care se solicită prima să fie înscris în Baza Națională de Date - BND la data solicitării primei;

c) efectivul de femele ovine/femele caprine pentru care se solicită ajutor național tranzitoriu să fie menținut în exploatația/exploatațiile cu cod ANSVSA menționată/menționate în cerere pe o perioadă de reținer de 100 de zile de la data limită de depunere fără penalizări;

d) solicitantul deține registrul individual a exploatației cu cod ANSVSA, completat și actualizat, în conformitate cu prevederile Regulamentului (CE) nr. 429/2016, cu modificările și completările ulterioare;

Sunt eligibile la plată inclusiv femelele de ovine și/sau femelele de caprine care până la finalul perioadei de reținer de 100 de zile au intrat respectiv au ieșit în/din exploatațiile cu cod ANSVSA deținute de același beneficiar sau în/di exploatațiile asociațiilor/cooperativelor, grupurilor de producători în care au fost transferate temporar pentru pășunat.

#### Legislația europeană

- Regulamentul (UE) nr. 2021/2116 a Parlamentului European și al Consiliului din decembrie 2021 privind finanțarea, gestionarea și monitorizarea politici agricole comune și d abrogarea Regulamentului (UE) nr. 1306/2013;

- Regulamentul (UE) 2021/2115 al Parlamentului European și al Consiliului din 2 decembrie 2021 c stabilire a normelor privind sprijinul pentr planurile strategice care urmează a fi elaborat de statele membre în cadrul politicii agrico comune (planurile strategice PAC) și finanțate c Fondul european de garantare agricolă (FEGA) de Fondul european agricol pentru dezvolt rurală (FEADR) și de abrogare a Regulamentel (UE) nr. 1305/2013 și (UE) nr. 1307/2013;

Regulamentul delegat (UE) 2022/126 al Comisiei din 7 decembrie 2021 de completare a Regulamentului (UE) 2021/2115 al Parlamentului European și al Consiliului cu cerințe suplimentare aferitoare la anumite tipuri de intervenții specificate de statele membre în planurile lor strategice PAC pentru perioada 2023-2027 în temeiul regulamentului respectiv, precum și cu norme privind raportul pentru standardul GAEC 1 (bune condiții agricole și de mediu);

Regulamentul delegat (UE) 2022/127 al Comisiei din 7 decembrie 2021 de completare a Regulamentului (UE) 2021/2116 al Parlamentului European și al Consiliului cu norme privind agențiile de plăți și alte organisme, gestiunea financiară, verificarea conturilor, garanțiile și utilizarea monedei euro ;

Regulamentul de punere în aplicare (UE) 2022/1173 al Comisiei din 31 mai 2022 de stabilire a normelor de aplicare a Regulamentului (UE) 2021/2116 al Parlamentului European și al Consiliului în ceea ce privește sistemul integrat de administrare și control din cadrul politicii agricole comune

#### Legislația națională

Planul Strategic PAC 2023 -2027

Hotărârea de Guvern nr. 1571/2022 privind stabilirea cadrului general de implementare a intervențiilor aferente sectoarelor vegetal și zootehnic din cadrul Planului strategic PAC 2023-2027, finanțate din Fondul european de garantare agricolă și de la bugetul de stat.

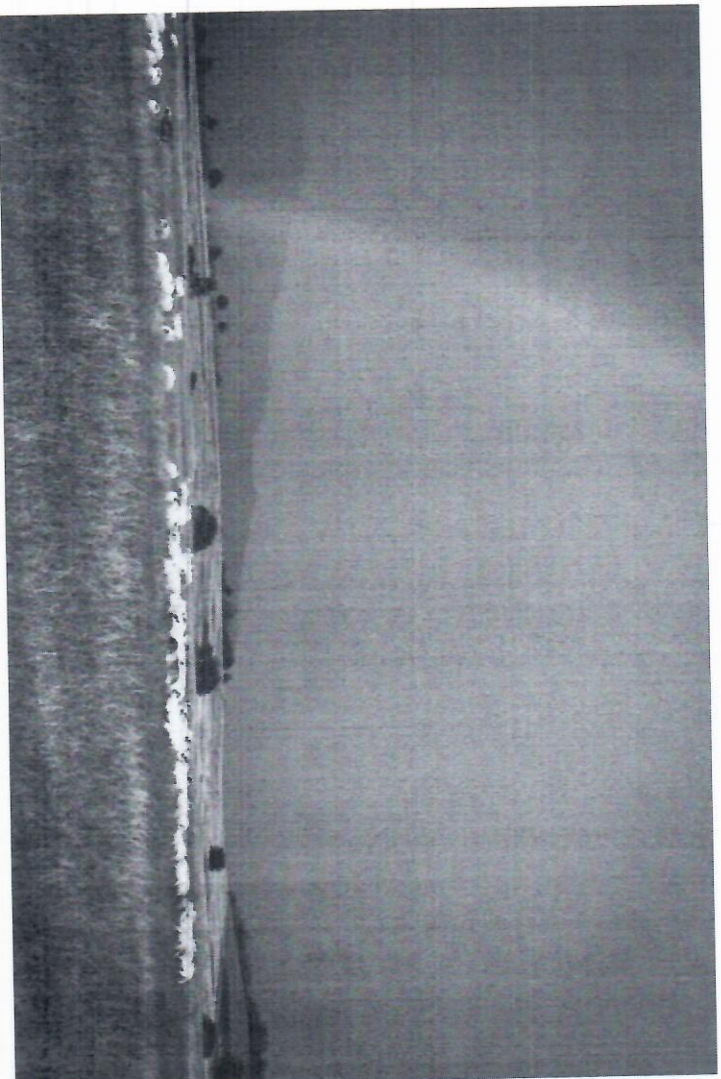

Ministerul Agriculturii și Dezvoltării Rurale  
Agenția de Plăți și Intervenție pentru Agricultură  
Bd. Carol I nr. 17, sector 2, București

## AJUTOARE NAȚIONALE TRANZITORII SECTOR ZOOTEHNIC SPECIILE OVINE / CAPRINE

- 2023 -



#### Beneficiarii sunt:

- persoane fizice;
- persoane fizice autorizate, întreprinde individuale, întreprinderi familiale constituit potrivit prevederilor Ordonanței de urgență a Guvernului (O.U.G.) nr. 44/2008 privind desfășurarea activităților economice de către persoanele fizice autorizate, întreprinderi

individuale și întreprinderile familiale, cu modificările și completările ulterioare;  
persoane juridice.

#### Documente generale obligatorii:

copie de pe cartea de identitate/buletinul de identitate/ pașaport/ certificatul de înregistrare a oficiul registrului comerțului/ certificatul de înregistrare fiscală, după caz, precum și copie de pe datele de identificare ale reprezentantului, respectiv carte de identitate/buletin de identitate/pașaport;  
copie de pe dovada de înregistrare a solicitantului în Registrul unic de identificare (RUI) al APIA, numai pentru exploatații noi;  
document coordonate bancare.

#### Condițiile de acordare a ajutoarelor naționale tranzitorii

Ajutoarele naționale tranzitorii pentru speciile ovine/caprine se acordă pentru femelele ovine/caprine, identificate conform legislației în domeniu, care îndeplineasc cumulativ următoarele condiții:

- efectivul din exploatația cu cod ANSVSA (Autoritatea Națională Sanitară Veterinară și pentru Siguranța Alimentelor) înregistrată în Baza Națională de Date (BND) să fie de minimum 50 de capete de femele ovine/25 de capete de femele caprine, care au împlinit vârsta de minimum un an la data de 31 martie a anului în care se face solicitarea primei;
- efectivul de femele ovine/femele caprine

pentru care se solicită prima să fie înscris în Baza Națională de Date - BND la data solicitării primei;

- efectivul de femele ovine/femele caprine pentru care se solicită ajutor național tranzitoriu să fie menținut în exploatația/exploatațiile cu cod ANSVSA menționată/menționate în cerere pe o perioadă de reținere de 100 de zile de la data limită de depunere fără penalizări;
- solicitantul deține registrul individual al exploatației cu cod ANSVSA, completat și actualizat, în conformitate cu prevederile Regulamentului (CE) nr. 429/2016, cu modificările și completările ulterioare;

Sunt eligibile la plată inclusiv femelele de ovine și/sau femelele de caprine care până la finalul perioadei de reținere de 100 de zile au intrat, respectiv au ieșit în/din exploatațiile cu cod ANSVSA deținute de același beneficiar sau în/dir exploatațiile asociațiilor/cooperativelor/grupurilor de producători în care au fost transferate temporar pentru pășunat.

#### Legislația europeană

- Regulamentul (UE) nr. 2021/2116 a Parlamentului European și al Consiliului din 14 decembrie 2021 privind finanțarea, gestionarea și monitorizarea politicii agricole comune și de abrogare a Regulamentului (UE) nr. 1306/2013;

- Regulamentul (UE) 2021/2115 al Parlamentului European și al Consiliului din 2 decembrie 2021 de stabilire a normelor privind sprijinul pentru planurile strategice care urmează a fi elaborate de statele membre în cadrul politicii agricole comune (planurile strategice PAC) și finanțate c
- Fondul european de garantare agricolă (FEAGA) de Fondul european agricol pentru dezvoltai rurală (FEADR) și de abrogare a Regulamentului (UE) nr. 1305/2013 și (UE) nr. 1307/2013;

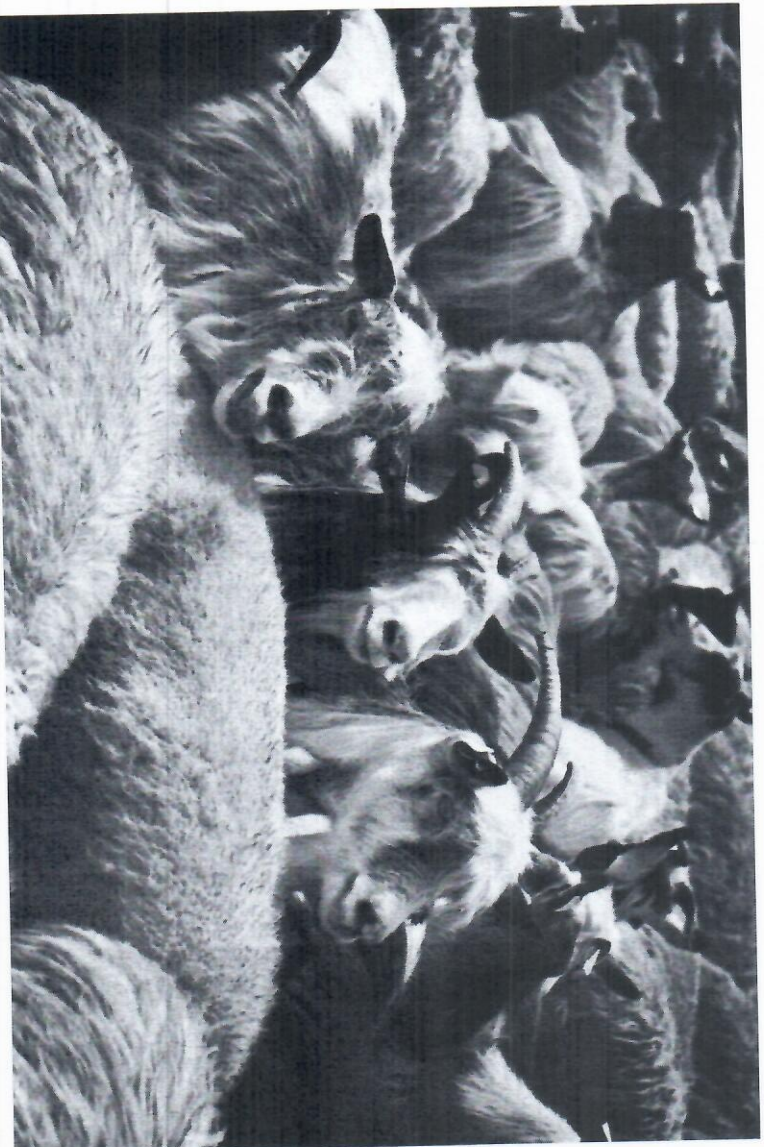



lovada deținerii unui cont bancar activ;  
- procură notarială, în cazul în care fermierul persoană fizică  
puternicește o persoană pentru depunerea cererii de plată  
numele său sau pentru a-l reprezenta în relația cu APIA.

### Documente specifice

Pentru bivolițe de lapte:  
- copia de pe pașaportul/ documentul de identificare unic pe  
baza aferent fiecărei bivolițe de lapte pentru care se solicită  
sprijin;

- adeverința eliberată de asociația/ agenția acreditată  
pentru înființarea și menținerea Registrului genealogic al  
rasei, prin care se confirmă înscriserea/înregistrarea  
bivolițelor, pentru care se solicită sprijin cuplat, în Registrul  
genealogic al rasei secțiunea principală sau suplimentară;

Pentru taurine de carne

- copie de pe pașaportul/ documentul de identificare unic pe  
baza aferent fiecărui animal pentru care se solicită sprijin;  
- adeverința eliberată de agenția/asociația acreditată  
pentru înființarea și menținerea registrului genealogic al  
rasei, prin care se confirmă înscriserea/înregistrarea vacilor  
de carne, vacilor metise cu rase de carne în registrul  
genealogic al rasei, secțiunea principală sau suplimentară, și  
înscriserea taurilor de carne în registrul genealogic al rasei,  
secțiunea principală;

Pentru vaci de lapte:

- copie de pe pașaportul/ documentul de identificare unic pe  
baza aferent fiecărei vaci de lapte pentru care se solicită  
sprijin;  
- adeverința eliberată de asociația/agenția acreditată  
pentru înființarea și menținerea Registrului genealogic al  
rasei, prin care se confirmă înscriserea/înregistrarea vacilor  
de lapte, pentru care se solicită sprijin, în Registrul  
genealogic al rasei secțiunea principală sau suplimentară;

- documente de comercializare lapte:

- pentru livrarea laptelui către prim-cumpărători: copie de  
pe cel puțin un contract cu un prim-cumpărător, valabil la  
data solicitării, pe o perioadă de minimum 6 luni, însoțită de  
opii de pe cel puțin un document fiscal, sau

- pentru valorificarea laptelui către consumatorul final;

- copii de pe fila/fielele din carnetul de comercializare a  
produselor din sectorul agricol pentru producătorul persoană  
fizică și documentele specifice prevăzute de legislația  
anitar-veterinară în vigoare, care reglementează activitățile  
le obținere a produselor alimentare de origine animală sau

i) pentru fermieri care dețin unități proprii de procesare a  
aptelui: avizul de însoțire a mărfii, nota de intrare-recepție  
și certificatul constatator emis de ONRC din care să reiasă  
obiectul de activitate, respectiv procesare lapte.

### Legislația europeană

● Regulamentul (UE) nr. 2021/1216 al Parlamentului European  
și al Consiliului din 2 decembrie 2021 privind finanțarea,  
gestionarea și monitorizarea politicii agricole comune și de  
abrogare a Regulamentului (UE) nr. 1306/2013;

● Regulamentul (UE) 2021/2115 al Parlamentului European și  
al Consiliului din 2 decembrie 2021 de stabilire a normelor  
privind sprijinul pentru planurile strategice care urmează a fi  
elaborate de statele membre în cadrul politicii agricole  
comune (planurile strategice PAC) și finanțate de Fondul  
european de garantare agricolă (FEAGA) și de Fondul european  
agrícola pentru dezvoltare rurală (FEADR) și de abrogare a  
Regulamentelor (UE) nr. 1305/2013 și (UE) nr. 1307/2013;

● Regulamentul delegat (UE) 2022/126 al Comisiei din 7  
decembrie 2021 de completare a Regulamentului (UE)  
2021/2115 al Parlamentului European și al Consiliului cu  
cerințe suplimentare referitoare la anumite tipuri de  
intervenții specificate de statele membre în planurile lor  
strategice PAC pentru perioada 2023-2027 în temeiul  
regulamentului respectiv, precum și cu norme privind raportul  
pentru standardul GAEC 1 (bune condiții agricole și de mediu);

● Regulamentul delegat (UE) 2022/127 al Comisiei din 7  
decembrie 2021 de completare a Regulamentului (UE)  
2021/2116 al Parlamentului European și al Consiliului cu  
norme privind agențiile de plăți și alte organisme, gestionarea  
finanțară, verificarea conturilor, garanțiile și utilizarea  
monedei euro;

● Regulamentul de punere în aplicare (UE) 2022/1173 al  
Comisiei din 31 mai 2022 de stabilire a normelor de aplicare a  
Regulamentului (UE) 2021/2116 al Parlamentului European și  
al Consiliului în ceea ce privește sistemul integrat de  
administrare și control din cadrul politicii agricole comune.

### Legislația națională

- Planul Strategic PAC 2023-2027
- Hotărârea de Guvern nr. 1571/2022 privind stabilirea cadrului general de implementare a intervențiilor aferente sectoarelor vegetal și zootehnic din cadrul Planului strategic PAC 2023-2027, finanțate din Fondul european de garantare agricolă și de la bugetul de stat.



Ministerul Agriculturii și Dezvoltării Rurale  
Agenția de Plăți și Intervenție pentru Agricultură  
Bd. Carol I nr. 17, sector 2, București

## SPRIJINUL CUPLAT PENTRU VENIT ÎN SECTORUL ZOOTEHNIC ACORDAT CRESCĂTORILOR DE BOVINE

- 2023 -

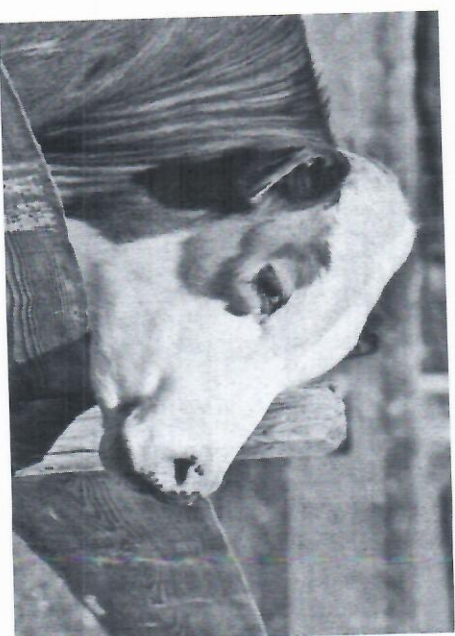

Sprizjinul cuplat pentru venit se acorda fermierilor activi  
crescători de animale din speciile bovine, pentru următoarele  
categorii de animale:

1. bivolițe de lapte;
2. taurine de carne, respectiv:
  - vaci din rase de carne înscrise în secțiunea principală  
Registrului Genealogic,

- vaci metise cu rase de carne înscrise în secțiune  
suplimentară Registrului Genealogic,
- tauri de carne înscrși în secțiunea principală  
Registrului Genealogic
- 3. vaci de lapte.

## Condiții de acordare specifice - bivolițe de lapte

bivolițele de lapte pentru care se solicită sprijin cuplat pentru venit trebuie menținute pe o perioadă de reținere de 4 ani de la data-limită de depunere fără penalizări, în ploatația din cerere și/sau exploatațiile cu cod ANSVSAținute de același beneficiar și/sau în exploatațiile asociațiilor/cooperativelor/grupurilor de producători în care fost transferate temporar pentru pășunat, cu condiția ca solicitantul să fie proprietarul animalelor pe durata anșerului temporar;

bivolițele de lapte pentru care se solicită sprijin cuplat pentru venit trebuie să fie identificate și înregistrate în Registrul Național al Exploatațiilor la data depunerii cererii de plată, dar nu mai târziu de prima zi a perioadei de reținere; bivolițele de lapte pentru care se solicită sprijin cuplat pentru venit trebuie să fie înscrise/înregistrate în Registrul genealogic al rasei, secțiunea principală sau suplimentară; bivolițele de lapte pentru care se solicită sprijin cuplat trebuie au făcut cel puțin o dată până la data-limită de depunere fără penalizări și au cel puțin un produs înregistrat în Baza Națională de Date (BND);

j) solicitanții dețin registrul individual al exploatației, completat și actualizat, în conformitate cu prevederile Reg. CE) nr. 429/2016, cu modificările și completările ulterioare;

k) solicitanții respectă normele privind condiționalitatea tabilitate în temeiul titlului III capitolul I secțiunea 2 din regulamentul (UE) nr. 2115/2021, pe întreaga exploatație.

## Condiții de acordare specifice - taurine de carne

vacile de carne și vacile metise cu rase de carne pentru care beneficiarul solicită sprijin cuplat pentru venit trebuie să aibă vârsta de maxim 12 ani la data limită de depunere fără penalizări, iar taurii de reproducție pentru care se solicită sprijin cuplat pentru venit trebuie să aibă vârsta de maxim 6 ani la data limită de depunere fără penalizări;

vacile de carne și vacile metise cu rase de carne pentru care se solicită sprijin cuplat pentru venit au făcut cel puțin o dată până la data-limită de depunere fără penalizări și au cel puțin un produs înregistrat în Baza Națională de Date.

efectivul de animale pentru care se solicită sprijin cuplat pentru venit trebuie să fie identificat și înregistrat în Baza Națională de Date (BND) la data depunerii cererii de plată, dar nu mai târziu de prima zi a perioadei de reținere;

animalele din categoria vaci de carne, vaci metise cu rase de carne și taurii de carne trebuie menținute pe o perioadă de 4 luni de la data limită de depunere fără penalizări în exploatația/exploatațiile cu cod ANSVSA menționate în cerere. Sunt eligibile la plată inclusiv animalele care până la înalul perioadei de 4 luni au intrat, respectiv au testat în

exploatațiile cu cod ANSVSA deținute de același beneficiar și/sau în exploatațiile asociațiilor/cooperativelor/grupurilor de producători în care au fost transferate temporar pentru pășunat, cu condiția ca solicitantul să fie proprietarul animalelor pe durata transferului temporar;

vacile de carne, vacile metise cu rase de carne pentru care se solicită sprijin cuplat pentru venit trebuie să fie înscrise/înregistrate în Registrul genealogic al rasei secțiunea principală sau suplimentară, iar taurii de carne pentru care se solicită sprijin cuplat pentru venit trebuie să fie înscrși în Registrul genealogic al rasei, secțiunea principală;

solicitanții dețin registrul individual al exploatației, completat și actualizat, în conformitate cu prevederile Reg. CE) nr. 429/2016, cu modificările și completările ulterioare;

solicitanții respectă normele de condiționalitate stabilite în temeiul titlului III capitolul I secțiunea 2 din Regulamentul (UE) nr. 2115/2021 pe întreaga exploatație;

fermierii solicită sprijin cuplat pentru venit pentru un efectiv de animale de minimum 10 și maximum 250 de capete taurine de carne, inclusiv, pe beneficiar, în exploatații cu cod ANSVSA;

solicitanții cu un efectiv mai mare de 250 de capete taurine de carne beneficiază de sprijin cuplat pentru venit calculat la nivelul a maximum 250 de capete taurine de carne.

## ATENȚIONARE

vacile din rase de carne și vacile metise cu rase de carne, dacă până la vârsta de 48 de luni nu au nicio produs înregistrat în BND și în baza de date a Registrului Genealogic, nu vor primi sprijin cuplat pentru venit pe toată perioada de exploatare;

vacile de carne și vacile metise cu rase de carne, dacă în ultimele 24 de luni nu au nicio produs înregistrat în BND și în baza de date a Registrului Genealogic, nu vor primi sprijin cuplat pentru venit pe toată perioada de exploatare.

## Condiții de acordare specifice - vaci de lapte

vacile de lapte din exploatație pentru care beneficiarul solicită sprijin cuplat pentru venit trebuie să îndeplinească cumulativ următoarele condiții:

- să aibă vârsta de maximum 10 ani la data limită de depunere fără penalizări;

- să fie înscrise/înregistrate în Registrul genealogic al rasei, secțiunea principală sau suplimentară;

- să fie menținute, pe o perioadă de reținere de 4 luni de la data limită de depunere fără penalizări în exploatația din cerere și/sau exploatațiile asociațiilor/cooperativelor/beneficiar și/sau în exploatațiile asociațiilor/cooperativelor/grupurilor de producători în care au fost transferate temporar pentru pășunat, cu condiția ca solicitantul să fie proprietarul animalelor pe durata transferului temporar;

- să fie identificate și înregistrate în Registrul genealogic al rasei, secțiunea principală sau suplimentară, iar taurii de carne pentru care se solicită sprijin cuplat pentru venit trebuie să aibă vârsta de maxim 12 ani la data limită de depunere fără penalizări, iar taurii de reproducție pentru care se solicită sprijin cuplat pentru venit trebuie să aibă vârsta de maxim 6 ani la data limită de depunere fără penalizări;

- au făcut cel puțin o dată până la data-limită de depunere fără penalizări și au cel puțin un produs înregistrat în BND.
- b) producătorul care solicită sprijinul cuplat pentru venit trebuie să aibă încheiat un contract pe o perioadă de minimum 6 luni, valabil la data depunerii cererii de plată, cu un prim-cumpărător recunoscut de APIA și cel puțin un document fiscal care să ateste livrarea laptelui, sau,

- în cazul în care producătorul deține unitate proprie de procesare a laptelui, acesta trebuie să dețină copie de pe ce puțin un aviz de însoțire a mărfii și de pe o notă de intrare-recepție care atestă livrarea laptelui la unitatea proprie de procesare, precum și copie de pe certificatul constatator emis de ONRC din care să reiasă obiectul de activitate, respectiv procesare lapte, sau

- în cazul valorificării laptelui către consumatorul final, să dețină carnetul de comercializare a produselor din sectorul agricol, precum și documentele specifice prevăzute de legislația sanitar-veterinară în vigoare, care reglementează activitățile de obținere a produselor alimentare de origine animală;

- c) fermierii solicită sprijin cuplat pentru venit pentru un efectiv de minimum 10 și maximum 250 de capete vaci de lapte inclusiv, pe beneficiar, cu excepția celor din UAT-urile din zona montană, care pot solicita sprijin pentru un efectiv cuprins între 5 și 250 capete de lapte, inclusiv, pe beneficiar în exploatații cu cod ANSVSA;

- d) solicitanții cu un efectiv mai mare de 250 de capete vaci de lapte beneficiază de sprijin cuplat pentru venit calculat la nivelul a maximum 250 de capete vaci de lapte;

- e) solicitanții dețin Registrul individual al exploatației completat și actualizat, în conformitate cu prevederile Reg. CE) nr. 429/2016 cu modificările și completările ulterioare;

- f) solicitanții respectă normele de condiționalitate stabilite în temeiul titlului III capitolul I secțiunea 2 din Regulamentul (UE) nr. 2115/2021, pe întreaga exploatație.

Documente generale necesare pentru solicitare sprijinului cuplat pentru venit

- copie de pe cartea de identitate/buletinul de identitate pașaport/certificatul de înregistrare la oficiul registrului comerțului/certificatul de înregistrare fiscală, după caz, în cazul reprezentantului, copie de pe datele de identificare respectiv carte de identitate/buletin de identitate pașaport;
- copie de pe dovada de înregistrare a solicitantului Registrul unic de identificare (RUJ) al APIA, numai pentru exploatații noi;

## CE TREBUIE SA ȘTII...

Cererea unică de plată se completează electronic, folosind A Online.

Cererea unică de plată poate fi semnată electronic, utilizând funcționalitățile disponibile în interfața aplicației A Online. Pașii de lucru pentru utilizarea semnăturii electronice sunt descriși în Ghidul de Utilizare a Aplicației IPA Online, disponibil pe site-ul APIA sau direct în interfața aplicației

Cererea unică de plată trebuie înregistrată la APIA, înregistratura electronică, pentru a fi preluată pe fluxul de lucru în vederea acordării sprijinului.

Dacă nu ai primit un număr de înregistrare, înseamnă că nu i depus Cererea unică de plată.

Trebuie să fii atent la mesajele de atenționare pe care le fișează programul IPA Online, pentru a evita să primești notificări ulterioare de clarificare din partea APIA și pentru a avea o Cerere completă cât mai corectă.

Este recomandată consultarea periodică a site-ului APIA, pentru a fi la curent cu ultimele informații puse la dispoziție e instituția noastră.

Pentru o cât mai eficientă comunicare între fermieri și ngajații APIA, în scopul facilitării transmiterii și excepționării informațiilor necesare depunerii Cererii Unice de Plată și a gestionării pe fluxul de administrare a schemelor de plată solicitate, este indicată furnizarea numărului de telefon și a adresei de e-mail utilizate de către fermieri.



Ministerul Agriculturii și Dezvoltării Rurale  
Agenția de Plăți și Intervenție pentru Agricultură  
Bd. Carol I nr. 17, sector 2, București

### Completarea electronică a Cererii unice de plată



Puncte de Acces IPA Online aproape de tine  
(destinate celor care nu au acces la Internet)

- centrele județene și locale APIA;
- primării.

Aplicația IPA Online este pusă la dispoziția  
fermierilor, în mod gratuit, de către  
Agenția de Plăți și Intervenție pentru Agricultură  
și poate fi accesată la adresa  
<http://lpiis.apia.org.ro>



Completarea electronică a  
Cererii unice de plată  
**IPA ONLINE**  
**2023**

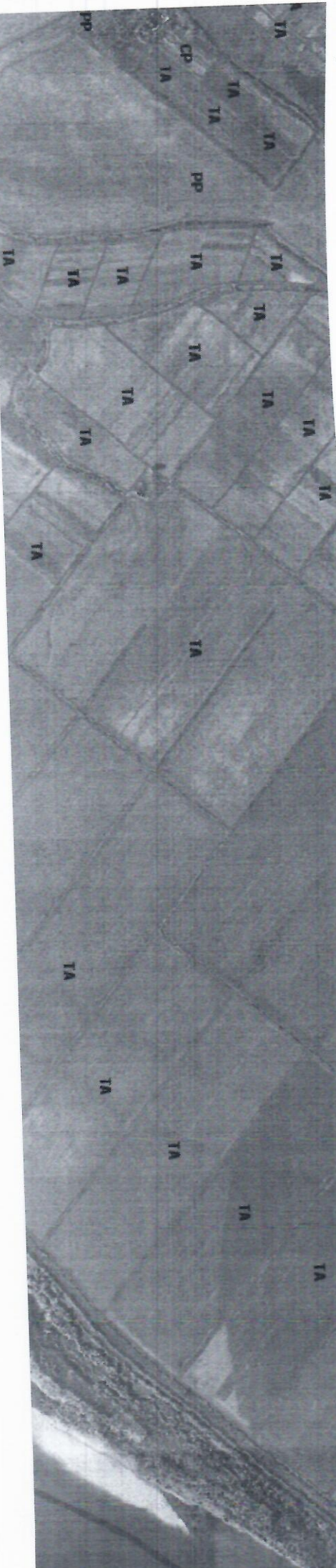

## CUM POTI FOLOSI IPA ONLINE?

Întru a completa Cererea unică de plată folosind această aplicație, ai nevoie de un nume de utilizator și o parolă pe care numai tu le cunoști. Este recomandat ca, la prima utilizare în aplicație, să fie schimbată parola primită, ca să îți asigură că numai tu ai acces. Pentru recuperarea parolei de uitare, este necesar a fi comunicată responsabilului de parcare o adresă de e-mail validă, iar recuperarea parolei se poate face conform instrucțiunilor din Ghidul de utilizare a aplicației IPA Online.

Pentru a învăța cum să folosești programul, poți folosi manualul de asistență „?” din aplicație, unde vei găsi manualul de utilizare. Poți, de asemenea, să consulți manualul pe Internet, poți participa la sesiunile de instruire realizate de APIA sau poți cere sprijin specialiștilor APIA.

Pentru detalii suplimentare accesează [www.apia.org.ro](http://www.apia.org.ro)

## CE ESTE IPA ONLINE?

IPA Online este un program informatic gratuit care îți permite să completezi electronic Cererea unică de plată din cadrul cererii de sprijin pentru Schema de Plată Unică pe Suprafață. Aplicația poate fi folosită oriunde există un computer conectat la Internet: la domiciliu, la sediul exploatației, la primărie, la centrul APIA etc.

IPA Online îți pune la dispoziție lista parcelelor pentru care ai solicitat sprijin în anul anterior, cu suprafețele determinate în urma controalelor realizate de specialiștii Agenției, precum și schița parcelelor agricole.

Pentru fiecare parcelă în parte, poți modifica, corecta sau completa datele în conformitate cu informațiile noi referitoare la suprafață și cultură, și, de asemenea, schița parcelei. Programul realizează verificări ale datelor pe care le înșcri și, dacă acestea nu sunt complete sau au necorespinderi evidente, va afișa o avertizare, ajutându-te astfel să completezi corect Cererea unică de plată.

De asemenea, poți stabili datele finale pe parcursul mai multor zile, așa încât, dacă ai nevoie de verificare, poți să întrerupi lucrul cu aplicația și apoi să îl reiei, având păstrate datele completate anterior. Astfel, te poți deplasa pe teren sau poți solicita sprijin pentru identificarea corectă a parcelei și completarea suprafeței acesteia.

## DE CE SA FOLOSIM IPA ONLINE?

- Poți face completarea Cererii unice de plată pe parcursul mai multor ședințe de lucru, cu mai multă atenție și mai corect.
- Nu mai este nevoie să desenezi parcelele pe hărți de hârtie.
- În timp ce lucrezi poți afla:
  - ce suprafață ai desenat pe hartă;
  - dacă parcela desenată se suprapune peste cele desenate de alți fermieri;
- dacă ai declarat o suprafață mai mare decât suprafața blocului fizic.
- Riscul depunerii unei cereri unice de plată încorectă este mult mai mic, ca și riscul de a primi sancțiuni din această cauză.
- În anul următor completării electronice a Declarației de suprafață, tot ce trebuie să faci este să verifici dacă există modificări în Cerere și să faci numai acele modificări realizând o importanță economie de timp.
- Declarația de suprafață completată de tine va fi automată introdusă în Sistemul Integrat de Administrare și Control aplicație prin care APIA verifică Cererea ta de plată. Astfel autorizarea la plată se va face într-un timp mai scurt și vei primi sprijinul financiar mai repede.
- Vei putea accesa rezultatele controalelor din an precedent.
- Atunci când completezi Cererea unică de plată actualizezi doar datele ce au suferit modificări față de anul anterior. Se reduce timpul de completare a cererii la sediul APIA iar probabilitatea de a introduce date greșite este mai mică.
- Responsabilitatea datelor declarate și digitizare parcelelor îți aparține, de aceea trebuie să declari corect suprafețele și culturile utilizate în anul de cerere curent.

prevăzută la încheierea angajamentului, precum și descendenții femele necesari pentru înlocuirea acestor animale până la sfârșitul programului; dacă efectivul angajat se reduce, datorită unor cauze cum ar fi îmbolnăvirea, sacrificarea, moartea sau vânzarea animalelor, beneficiarul are obligația de a notifica Agenția de Plăți în termen de 15 zile lucrătoare de la data documentului constatator și de a reface efectivul de femele adulte de reproducție, prin trecere de la tineret sau prin cumpărare; în cazul în care efectivul de animale adulte nu se va reface în maximum 6 luni de la momentul notificării, sprijinul va fi redus proporțional.

3. beneficiarii țin o evidență a activităților agricole corelate cu implementarea cerințelor de agro-mediu (completează anual caietul de agro-mediu).

4. beneficiarii măsurii vor trebui să facă dovada deținerii competențelor necesare implementării angajamentelor sau se angajează să obțină cunoștințele și informațiile necesare sau să asigure expertiza necesară în domeniul implementării angajamentelor de agro-mediu și climă prin servicii de consiliere sau consultanță.

## Documente specifice:

- adeverința eliberată de asociația acreditată de ANZ și avizată de ANZ, care certifică înscrierea animalelor solicitate în Registrul Genealogic al Rasei secțiunea principală se depune odată cu cererea; animalele înscrise în secțiunea secundară nu sunt eligibile la plată.
- documentul care atestă deținerea competențelor necesare implementării angajamentelor de agro-mediu se poate depune până la data de 10.10.2022, după cum urmează:
  - înainte de efectuarea celei de-a II-a plăți - pentru fermierii care aplică pentru un număr de animale mai mare decât echivalentul a 100 UVM - similar cu angajamente încheiate pentru suprafețe > 300 ha;
  - înainte de efectuarea celei de-a III-a plăți - pentru fermierii care aplică pentru un număr de animale de cel mult echivalentul a 100 UVM - similar cu angajamente încheiate pentru suprafețe ≤ 300 ha.



Ministerul Agriculturii și Dezvoltării Rurale  
Agenția de Plăți și Intervenție pentru Agricultură  
Bd. Carol I nr. 17, sector 2, București

## PACHETUL 8

### RASE ÎN PERICOL DE ABANDON

- 2023 -

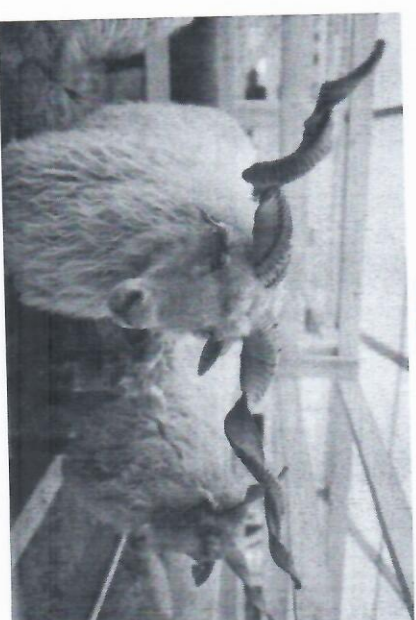

Pentru a beneficia de Pachetul 8 *Creșterea animalelor de fermă din rase locale în pericol de abandon* din Măsurile 10, solicitanții trebuie să îndeplinească următoarele condiții:

- dețin femele de reproducție de ras pură locală în pericol de abandon din speciile prevăzute în PNDR 2014-2020 înscrise în registrul genealogic al rasei secțiunea principală;
- se angajează să mențină angajamente de agro-mediu pentru o perioadă d

minimum 5 ani, de la data semnării acestuia;

● se angajează să respecte cerințele de bază relevante și cerințele specifice pachetelor de agro-mediu pentru care aplică (inclusiv normele de condiționalitate);

● se angajează să țină o evidență a activităților agricole corelate cu implementarea cerințelor de agro-mediu (de bază și specifice la nivelul efectivelor aflate sub angajament).

Plata compensatorie este plătită anual, ca sumă fixă pe UVM (calculat pentru femelele adulte de reproducție de rasă pură), fiind acordată în urma asumării unor angajamente voluntare pe o perioadă de 5 ani.

#### Valoarea plăților compensatorii:

Ovine: 87 €/UVM/an

Caprine: 40 €/UVM/an

Bovine (taurine și bubaline):  
200 €/UVM/an

Ecvidee: 200 €/UVM/an

Porcine: 176 €/UVM/an



Pachetul 8 are aplicabilitate la nivel național.

Rasele locale în pericol de abandon din România, ținând seama de pericolul (gradul de risc) în care se află acestea, conform prevederilor art. 7(3) al Regulamentului (UE) nr. 807/2014, sunt:

#### ● Ovine:

- Tigaie cu cap negru de Teleorman
- Rațca (Valahă cu carne în tirbușon)
- Karakul de Botoșani
- Merinos de Suseni
- Merinos Transilvănean
- Merinos de Cluj
- Merinos de Palas
- Tigaie - varietatea ruginie

#### ● Caprine:

- Carpatina
- Alba de Banat

#### ● Taurine:

- Sura de Stepă

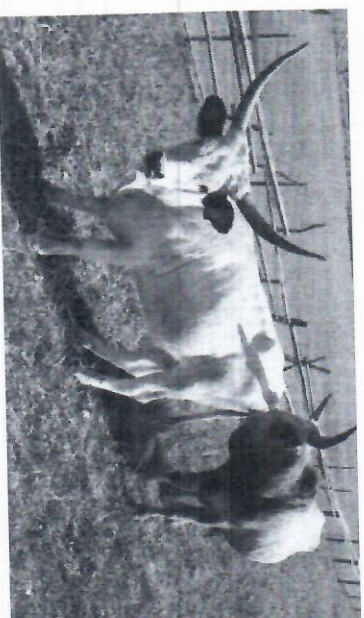

● Bubaline:  
- Bivolul românesc

#### ● Ecvidee:

- Furioso North Star
- Huțul
- Gidran
- Semigreul românesc
- Shagya Arabă
- Nonius
- Lipițan

#### ● Porcine:

- Bazna
- Mangalița



#### Cerințe specifice

1. beneficiarul se angajează să respecte regulamentul de organizare și funcționare a registrului genealogic al rasei conform legislației în vigoare.

2. beneficiarul se angajează să mențină pe o perioadă de 5 ani, numărul de animale femele adulte de reproducție

reproductive. Pentru culturile intermediare se utilizează factorul de ponderare 0,3.

Menținerea elementelor de peisaj.

Interzicerea tăierii gardurilor vii și a arborilor în perioada de reproducere și creștere a păsărilor.

Măsuri pentru evitarea speciilor de plante invazive.

Obiectivul principal al acestui standard este menținerea elementelor și zonelor neproductive în scopul îmbunătățirii biodiversității agricole.

**3AEC 9** - Interzicerea conversiei sau aratului pajisțiilor permanente desemnate drept pajisți permanente sensibile din punct de vedere ecologic din cadrul siturilor Natura 2000.

Obiectivul principal al acestui standard este protejarea habitatelor naturale și a speciilor de flori și faună sălbatică.

**Domeniul: Sănătatea publică și sănătatea plantelor**

**Aspectul: Siguranța alimentară**

**SMR 5** - Regulamentul (CE) nr. 178/2002 al Parlamentului European și al Consiliului din 28 ianuarie 2002 de stabilire a principiilor și a cerințelor generale ale legislației alimentare, de instituire a Autorității Europene pentru Siguranța Alimentară și de stabilire a procedurilor în domeniul siguranței produselor alimentare (JO L 31, 1.2.2002, p. 1): art. 14 și 15, art. 17 alin. (1) și art. 18, 19 și 20.

**SMR 6** - Directiva Consiliului 96/22/CE din 29 aprilie 1996 privind interzicerea utilizării anumitor substanțe cu efect hormonal sau tireostatic și a substanțelor betaagoniste în creșterea animalelor și de abrogare a Directivelor 31/602/CEE, 88/146/CEE și 88/299/CEE (JO L 125, 13.5.1996, p. 3): art. 3 lit. (a), (b), (d) și (e) și art. 4, 5 și 7.

**Aspectul: Produse de protecție a plantelor**

**SMR 7** - Regulamentul (CE) nr. 1107/2009 al Parlamentului European și al Consiliului din 21 octombrie 2009 privind introducerea pe piață a produselor fitosanitare și de abrogare a Directivelor 79/117/CEE și 91/414/CEE ale Consiliului (JO L 109, 24.11.2009, p. 1): art. 55 primele două teze.

**SMR 8** - Directiva 2009/128/CE a Parlamentului European și a Consiliului din 21 octombrie 2009 de stabilire a unui cadru de acțiune comunitară în vederea utilizării durabile a pesticidelor (JO L 309, 24.11.2009, p. 71): art. 5 alin. (2) și art. 8 alin. (1)-(5); art. 12 în ceea ce privește restricțiile referitoare la utilizarea pesticidelor în zonele protejate definite pe baza Directivei 2000/60/CE privind apa și a legislației privind Natura 2000; art. 13 alin. (1) și (3) în ceea ce privește manipularea și depozitarea pesticidelor și eliminarea resturilor.

**Domeniul: Bunăstarea animalelor**

**Aspectul: Bunăstarea animalelor**

**SMR 9** - Directiva 2008/119/CE a Consiliului din 18 decembrie 2008 de stabilire a normelor minime privind protecția vițelilor (JO L 10, 15.1.2009, p. 7): art. 3 și 4.

Respectarea cerințelor aferente SMR 9 se adresează crescătorilor/propietarilor/deținătorilor de animale din specia bovine care au obligația să cunoască și să respecte standardele minime pentru protecția vițelilor și să asigure condiții pentru creșterea vițelilor.

**SMR 10** - Directiva 2008/120/CE a Consiliului din 18 decembrie 2008 de stabilire a normelor minime de protecție a porcilor (JO L 47, 18.2.2009, p. 5): art. 3 și 4.

Respectarea cerințelor aferente SMR 10 se adresează crescătorilor/propietarilor/deținătorilor de animale din specia porcinelor care au obligația să cunoască și să respecte standardele minime pentru protecția porcinelor și să asigure condițiile generale de creștere a acestora.

**SMR 11** - Directiva 98/58/CE a Consiliului din 20 iulie 1998 privind protecția animalelor de fermă (JO, L221, 8.8.1998, p. 23): art. 4. Respectarea cerințelor aferente SMR 11 se adresează crescătorilor/propietarilor/deținătorilor animalelor de fermă care au obligația să cunoască și să respecte standardele minime pentru protecția animalelor de fermă.

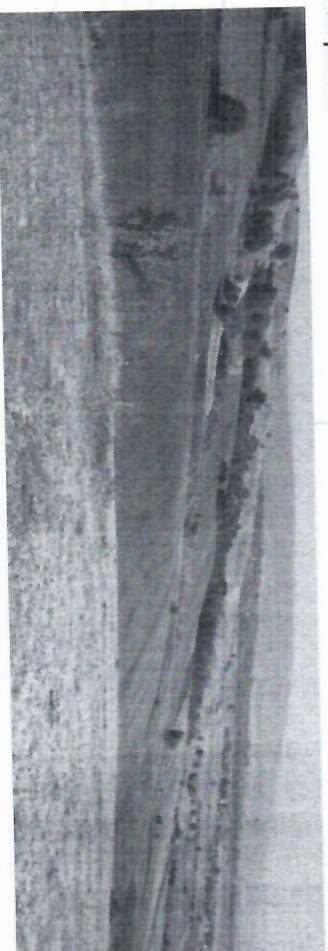

Ministerul Agriculturii și Dezvoltării Rurale  
**Agenția de Plăți și Intervenție pentru Agricultură**  
Bd. Carol I nr. 17, sector 2, București

## NORMELE DE CONDIȚIONALITATE

- 2023 -



În anul 2023, fermierii pot beneficia de sprijin financiar finanțat din Fondul european de garantare agricolă și de Fondul european agricol pentru dezvoltare rurală dacă respectă normele privind condiționalitatea, care cuprind:

a) Cerințele legale în materie de gestionare (SMR) și b) Standardele privind bunele condiții agricole și de medii ale terenurilor (GAEC),

grupate pe următoarele domenii:

- clima și mediul, inclusiv apa, solul și biodiversitate ecosistemelor;
- sănătatea publică și sănătatea plantelor;
- bunăstarea animalelor.

Fermierii și alți beneficiari care primesc plăți directe și plăți anuale prin intervenții sub formă de plăți directe intervenții pentru dezvoltare rurală, finanțate din fonduri europene trebuie să respecte normele privind

condiționalitatea pe întreaga exploatație agricolă (inclusiv cele neeligibile și pe cele care nu mai sunt folosite în scopul producției) și pe tot parcursul anului de cerere.

Anexa III la Regulamentul (UE) 2021/2115 și în secțiunea 10 din Planul strategic PAC 2023-2027, sunt definite fermele privind condiționalitatea ce trebuie respectate de către fermieri începând cu 1 ianuarie 2023, încadrate următoarele domenii:

**domeniul: Clima și mediul**

Aspectul: Schimbările climatice (atenuare și adaptare)

GAEC 1 - Menținerea pajisților permanente pe baza unui aport proporțional între pajisțile permanente și suprafața agricolă la nivel național în comparație cu anul de referință 2018.

Reducerea maximă este de 5% în comparație cu anul de referință.

Obiectivul principal al acestui standard îl reprezintă clauza generală de salvagardare împotriva conversiei către alte utilizări agricole, pentru menținerea stocurilor de carbon.

GAEC 2 - Protejarea zonelor umede și a turbărilor.

Obiectivul principal al acestui standard este protejarea olurilor bogate în carbon.

erinițele acestui standard GAEC se aplică fermierilor care utilizează terenuri cu destinație agricolă și care desfășoară activități agricole în zonele umede și turbările desemnate ri naturale protejate, inclusiv zonele umede de importanță internațională (situri Ramsar) care se suprapun total sau parțial cu anumite categorii de arii naturale protejate și care beneficiază de un statut de protecție (plan de management/măsuri minime de conservare), precum și în unele umede și turbările situate în afara ariilor naturale protejate pentru care se aplică măsurile minime de conservare stabilite de autoritatea competentă.



GAEC 3 - Este interzisă arderea mirișturilor, a vegetației uscate și a resturilor vegetale existente pe terenurile arabile.

Obiectivul principal al acestui standard este menținerea nivelului de materie organică din sol.

Aspectul: Apa

SMR 1 - Directiva 2000/60/CE a Parlamentului European și a Consiliului din 23 octombrie 2000 de stabilire a unui cadru de politică comunitară în domeniul apei (JO L 327, 22.12.2000, p. 1): art. 11 alin. (3) lit. (e) și, în ceea ce privește cerințele obligatorii referitoare la controlul surselor difuze de poluare cu fosfați, art. 11 alin. (3) lit. (h).

SMR 2 - Directiva Consiliului 91/676/CEE din 12 decembrie 1991 privind protecția apelor împotriva poluării cu nitrați proveniți din surse agricole (JO L 375, 31.12.1991, p. 1): art. 4 și 5.

Pentru protecția apelor împotriva poluării cu nitrați proveniți din surse agricole, fermierii care dețin sau administrează exploatații agricole au obligația de a respecta prevederile „Programului de acțiune pentru protecția apelor împotriva poluării cu nitrați proveniți din surse agricole”, prevăzut în anexa nr. 2 la Ordinul ministrului mediului, apelor și pădurilor și al ministrului agriculturii și dezvoltării rurale nr. 333/165/2021, cu modificările și completările ulterioare.

GAEC 4 - Crearea de zone tampon de-a lungul cursurilor de apă.

Obiectivul principal al acestui standard este protecția cursurilor de apă împotriva poluării și a formării de șiroaie.

Aspectul: Solul (protecție și calitate)

GAEC 5 - Gestionarea lucrărilor solului, reducerea riscului de degradare și eroziune a solului, inclusiv luarea în considerare a unghiului pantei.

Obiectivul principal al acestui standard este gestionarea minimă a terenului pentru a reflecta condițiile specifice ale locului în scopul limitării eroziunii.

GAEC 6 - Acoperirea minimă a solului pentru a evita solul descoperit în perioadele cele mai sensibile.

Obiectivul principal al acestui standard este protejarea solurilor în perioadele și în zonele cele mai sensibile.

Pentru a proteja solurile în perioada cea mai sensibilă a anului (15 iunie - 30 septembrie), fermierii trebuie să păstreze terenul acoperit pe cel puțin 80% din suprafața arabilă a exploatației. Acoperirea solului se poate asigura prin: miriștea rămasă după recoltare, culturi secundare, culturi de acoperire verzi sau culturi de toamnă nou înființate. În intervalul stabilit solul trebuie acoperit, cu

excepția timpului necesar pentru pregătirea terenului și înființarea noi culturi de cel mult 2 săptămâni.

GAEC 7 - rotația culturilor pe terenuri arabile, cu excepție culturilor care cresc sub apă.

Obiectivul principal al acestui standard este păstrarea potențialului solurilor.

1. Regula generală: se aplică o rotație a culturilor pe teren arabil, cu excepția culturilor care cresc sub apă. Rotația constă în schimbarea culturilor cel puțin o dată pe an (an de cultură) la nivel de parcelă agricolă, cu excepția culturilor multianuale, a ierburilor și a altor plante furajere erbacee, i terenurilor lăsate pârloagă și a culturilor din spații protejate (sere și solarii).

2. Prin excepție de la regula generală, una și aceeași specie de plante (cultura de bază sau principală) poate fi cultivată pe aceeași suprafață de teren arabil (parcelă agricolă), pe ce mult 50% din suprafața arabilă a exploatației, astfel:

a) o perioadă de cel mult 3 ani consecutivi, cu obligația ca între două culturi principale să înființeze o cultură secundară diferită ca specie față de cultura principală;

b) o perioadă de cel mult 2 ani consecutivi pe suprafețele pe care cultura principală s-a recoltat toamna târziu (după data de 1 noiembrie) ca urmare a condițiilor meteorologice nefavorabile, iar înființarea culturii secundare nu mai este posibilă întrucât nu există condiții optime de răsărire și dezvoltare a plantelor.

Aspectul: Biodiversitate și peisaj (protecție și calitate)

SMR 3 - Directiva 2009/147/CE a Parlamentului European și Consiliului din 30 noiembrie 2009 privind conservare păsărilor sălbatice (JO L 20, 26.1.2010, p. 7): art. 3 alin. (1) art. 3 alin. (2) lit. (b), art. 4 alin. (1), (2) și (4).

SMR 4 - Directiva 92/43/CEE a Consiliului din 21 mai 1992 privind conservarea habitatelor naturale și a speciilor de floră și faună sălbatică (JO L 206, 22.7.1992, p. 7): art. 6 alin (1) și (2).

GAEC 8

● Procentajul minim din suprafața agricolă dedicat zonelor sau elementelor neproductive.

- Pondera minimă de cel puțin 4% din terenul arabil nivel de fermă alocat zonelor și elementelor neproductiv inclusiv terenuri lăsate pârloagă.

- Pondera minimă de cel puțin 7% din terenul arabil nivel de fermă dacă acesta include, de asemenea, culturi intermediare sau culturi fixatoare de azot, cultivate fără utilizarea de produse de protecție a plantelor, din care reprezintă terenuri lăsate pârloagă sau elemen